

RECUEIL DES ARRETES
du
Département
de
l'Isère

N°418

**Arrêtés du 16 Octobre
au 15 Novembre 2024**

Partie 1



ISSN 0987-6758

Recueil des arrêtés du Département de l'Isère

2024-5733	Direction des ressources humaines	Délégation de signature et attribution pour la Direction de l'autonomie	01/10/2024
2024-5734	Direction des ressources humaines	Délégation de signature et attribution pour la Direction territoriale de l'Isère Rhodanienne	01/10/2024
2024-5736	Direction des ressources humaines	Délégation de signature et attribution pour la Direction des mobilités	01/10/2024
2024-5738	Direction des ressources humaines	Délégation de signature et attribution pour la Direction de la culture et du patrimoine	01/10/2024
2024-5759	Direction des ressources humaines	Délégation de signature et attribution pour la Direction du social du territoire de l'Agglomération Grenobloise	01/10/2024
2024-6000	Direction des ressources humaines	Délégation de signature et attribution pour la Direction de l'autonomie	01/10/2024
2024-6374	Direction des mobilités	Modification du régime de priorité, aux intersections de la RD 1085 avec les autres voies communales concernées du PR 7+755 au PR 9+962 sur le territoire de la commune de Eclose-Badinières et et hors agglomération	18/10/2024
2024-6453	Direction des ressources humaines	Délégation de signature et attribution pour la Direction territorial du Haut-Rhône Dauphinois	05/11/2024
2024-6454	Direction des ressources humaines	Délégation de signature et attribution pour la Direction de l'autonomie	05/11/2024
2024-6455	Direction des ressources humaines	Délégation de signature et attribution pour la Direction des finances	05/11/2024
2024-6511	Direction de l'autonomie	Prorogation d'autorisation du foyer les Loges à Grenoble géré par l'association pour adultes et jeunes handicapés (APAJH)	09/10/2024
2024-6527	Direction des ressources humaines	Délégation de signature et attribution pour la Direction territoriale de la Bièvre	05/11/2024
2024-6980	Direction des relations extérieures	Délégation de signature temporaire à Monsieur Julien Polat	14/11/2024
2024-7028	Direction de l'autonomie	Rectification d'une erreur matérielle contenue dans l'arrêté du 29 mars 2024 n°2024-2106 relatif au forfait dépendance de l'EHPAD "Luzy Dufeillant" à Beaurepaire	30/10/2024
2024-33322	Direction territoriale du Voironnais-Chartreuse	Réglementation de la circulation sur la RD1532 du PR 36+0100 au PR 36+0400 (Saint-Quentin-sur-Isère) situés hors agglomération	07/11/2024

Recueil des arrêtés du Département de l'Isère

2024-33435	Direction territoriale du Voironnais-Chartreuse	Réglementation de la circulation sur la RD1532 du PR 35+0750 au PR 37+0950 (Saint-Quentin-sur-Isère) situés hors agglomération	17/10/2024
2024-33533	Direction territoriale du Voironnais-Chartreuse	Réglementation de la circulation sur la RD520A du PR 5+0685 au PR 6+0050 (La Sure en Chartreuse) situés hors agglomération	17/10/2024
2024-33571	Direction territoriale Haut-Rhône Dauphinois	Réglementation de la circulation sur la RD60 du PR 8+0000 au PR 8+0130 (Brangues) situés hors agglomération	16/10/2024
2024-33576	Direction territoriale Haut-Rhône Dauphinois	Réglementation du stationnement et de la circulation sur la RD18 du PR 4+0370 au PR 4+0500 (Saint-Marcel-Bel-Accueil) situés hors agglomération	16/10/2024
2024-33583	Direction territoriale du Sud-Grésivaudan	Réglementation de la circulation sur la RD27B du PR 12+0126 au PR 12+0334 (Saint-Lattier) situés hors agglomération et D68 du PR 17+0373 au FIN+0000 (Saint-Lattier) situés hors agglomération	17/10/2024
2024-33586	Direction territoriale du Sud-Grésivaudan	Réglementation de la circulation sur la RD1092 du PR 22+0173 au PR 22+0107 (Têche) situés hors agglomération	17/10/2024
2024-33587	Direction territoriale du Voironnais-Chartreuse	Réglementation de la circulation sur la RD102A du PR 4+0500 au PR 4+0670 (Saint-Christophe-sur-Guiers) situés hors agglomération	18/10/2024
2024-33588	Direction territoriale Haut-Rhône Dauphinois	Réglementation de la circulation sur la RD33 du PR 8+0450 au PR 8+0640 (Les Avenières Veyrins-Thuellin) situés hors agglomération	16/10/2024
2024-33589	Direction territoriale de la Bièvre	Réglementation de la circulation sur la RD519 du PR 37+0000 au PR 37+0500 (Saint-Siméon-de-Bressieux) situés hors agglomération	15/10/2024
2024-33592	Direction territoriale du Grésivaudan	Réglementation de la circulation sur la RD280 du PR 43+0300 au PR 43+0350 (Theys) situés hors agglomération	17/10/2024
2024-33593	Direction territoriale de la Bièvre	Réglementation de la circulation sur la RD 518 du PR 16+0250 au PR 16+0650 (Beauvoir-de-Marc) situés hors agglomération	21/10/2024
2024-33594	Direction territoriale du Voironnais-Chartreuse	Réglementation de la circulation sur la RD57B du PR 0+0000 au PR 0+0175 (Saint-Pierre-de-Chartreuse) situés hors agglomération	17/10/2024

Recueil des arrêtés du Département de l'Isère

2024-33596	Direction territoriale du Voironnais-Chartreuse	Réglementation de la circulation sur la RD28B du PR 0+0895 au PR 2+0000 (Saint-Laurent-du-Pont) situés hors agglomération	17/10/2024
2024-33597	Direction territoriale de la Bièvre	Réglementation de la circulation sur la RD 73B du PR 11+0790 au PR 11+0820 (Saint-Paul-d'Izeaux) situés hors agglomération	16/10/2024
2024-33599	Direction territoriale de la Bièvre	Réglementation de la circulation sur la RD 156 du PR 10+0000 au PR 10+0435 (Viriville) situés hors agglomération et RD 157 du PR 4+0614 au PR 5+0810 (Thodore et Viriville) situés hors agglomération	16/10/2024
2024-33602	Direction territoriale du Sud-Grésivaudan	Réglementation de la circulation sur la RD35 du PR 12+980 au PR 17+100 (Saint-Gervais, Rencurel et Rovon) situés en et hors agglomération du pont Chabert au col de Roméyère	17/10/2024
2024-33607	Direction territoriale des Vals du Dauphiné	Réglementation de la circulation sur la RD145C du PR 1+0670 au PR 1+0710 (Saint-Clair-de-la-Tour) situés hors agglomération	15/10/2024
2024-33608	Direction territoriale Porte des Alpes	Réglementation du stationnement et de la circulation sur la RD1085 (PR 6+0880 au PR 6+0797) Les Eparres situés hors agglomération	18/10/2024
2024-33613	Direction territoriale Isère rhodanienne	Réglementation de la circulation sur la RD51 du PR 64+0810 au PR 64+0835 (Salaise-sur-Sanne) situés hors agglomération route d'Agnin	18/10/2024
2024-33618	Direction territoriale du Voironnais-Chartreuse	Prorogation de l'arrêté 2024-32630 portant réglementation de la circulation sur la RD520A du PR 3+0050 au PR 3+0919 (La Sure en Chartreuse) situés hors agglomération	17/10/2024
2024-33619	Direction territoriale Haut-Rhône Dauphinois	Réglementation de la circulation sur la RD55E du PR 0+0000 au PR 1+0000 (Chavanoz et Anthon) situés hors agglomération	18/10/2024
2024-33621	Direction territoriale du Voironnais-Chartreuse	Réglementation de la circulation sur la RD520B du PR 5+0350 au PR 5+0420 (Saint-Laurent-du-Pont) situés hors agglomération et D520B du PR 6+0700 au PR 6+0815 (Saint-Pierre-de-Chartreuse) situés hors agglomération	29/10/2024
2024-33622	Direction territoriale du Voironnais-Chartreuse	Réglementation de la circulation sur la RD1532 du PR 38+0500 au PR 39+0710 (Saint-Quentin-sur-Isère) situés hors agglomération	29/10/2024
2024-33624	Direction territoriale du Grésivaudan	Réglementation de la circulation sur la RD287B du PR 0+0120 au PR 0+0219 (Le Cheylas) situés hors agglomération	17/10/2024

Recueil des arrêtés du Département de l'Isère

2024-33625	Direction territoriale de la Bièvre	Réglementation de la circulation sur la RD 51E du PR 0+0045 au PR 1+0760 (Châbons et Bizennes) situés hors agglomération	18/10/2024
2024-33626	Direction territoriale Haut-Rhône Dauphinois	Prorogation de l'arrêté 2024-32573 portant réglementation de la circulation sur la RD19 du PR 9+0100 au PR 9+0600 (Vignieu) situés hors agglomération	16/10/2024
2024-33627	Direction territoriale Haut-Rhône Dauphinois	Réglementation de la circulation sur la RD55 du PR 6+0400 au PR 7+0200 (Chavanoz et Anthon) situés hors agglomération	18/10/2024
2024-33629	Direction territoriale du Voironnais-Chartreuse	Réglementation de la circulation sur la RD28 du PR 26+0250 au PR 26+0760 (Miribel-les-Echelles) situés hors agglomération	21/10/2024
2024-33630	Direction territoriale du Voironnais-Chartreuse	Réglementation de la circulation sur la RD49C du PR 5+0500 au PR 5+0680 (Merlas) situés hors agglomération	17/10/2024
2024-33633	Direction territoriale du Voironnais-Chartreuse	Réglementation de la circulation sur la RD520C du PR 9+0785 au PR 10+0260 (Saint-Pierre-d'Entremont) situés hors agglomération	17/10/2024
2024-33634	Direction territoriale Porte des Alpes	Réglementation de la circulation sur la RD522 (PR 13+0440 au PR 13+0522) Meyrié situés hors agglomération	15/11/2024
2024-33638	Direction territoriale de l'Oisans	Réglementation de la circulation sur la RD1091 du PR 14+0780 au PR 14+0880 (Livet-et-Gavet) situés hors agglomération	22/10/2024
2024-33641	Direction territoriale du Voironnais-Chartreuse	Réglementation de la circulation sur la RD57B du PR 0+0000 au PR 0+0175 (Saint-Pierre-de-Chartreuse) situés hors agglomération	17/10/2024
2024-33642	Direction territoriale des Vals du Dauphiné	Réglementation de la circulation sur la RD145 du PR 1+0659 au PR 1+0711 (Saint-André-le-Gaz et La Bâtie-Montgascon) situés hors agglomération	17/10/2024
2024-33643	Direction territoriale Porte des Alpes	Prorogation de l'arrêté 2024-33404 portant réglementation du stationnement et de la circulation sur la RD36 (PR 19+0353 au PR 19+0986) Diémoz situés hors agglomération	17/10/2024
2024-33645	Direction territoriale Isère rhodanienne	Réglementation de la circulation sur la RD38 au PR 9+0190 (Eyzin-Pinet) situé hors agglomération	18/10/2024
2024-33646	Direction territoriale du Voironnais-Chartreuse	Réglementation de la circulation sur la RD1092 du PR 45+0420 au PR 45+0700 (Moirans) situés hors agglomération	17/10/2024

REPUBLIQUE FRANÇAISE



Arrêté n°2024-5733

Direction des ressources humaines
Service gestion du personnel

**ARRETE PORTANT DELEGATION DE SIGNATURE ET ATTRIBUTION POUR
LA DIRECTION DE L'AUTONOMIE**

LE PRESIDENT DU DEPARTEMENT DE L'ISERE

Vu l'arrêté n°2023-8675 portant organisation des services du Département ;

Vu l'arrêté n°2024-2599 portant délégation de signature et attribution pour la direction de l'autonomie ;

Vu l'arrêté n°2024-5051 nommant Madame **Valérie De Filippis**, cheffe du service coordination et gestion des projets à compter du 1^{er} août 2024,

Sur proposition de la Directrice générale des services du Département,

Arrête :

Article 1 :

L'arrêté n°2024-2599 portant délégation de signature et attribution pour la direction de l'autonomie est abrogé à compter de l'entrée en vigueur du présent arrêté.

Article 2 :

Les directions départementales pilotent des politiques publiques entrant dans le cadre de leurs attributions. A ce titre, elles conduisent des projets stratégiques, gèrent la commande publique, pilotent des dispositifs d'aide, participent à la construction du budget, animent des partenariats départementaux, élaborent des délibérations, assurent le secrétariat des commissions préalables aux séances publiques et commissions permanentes et administrent les logiciels métiers.

Article 3:

La direction de l'autonomie (DAU) pilote et met en œuvre les politiques départementales relatives aux personnes âgées (PA) et aux personnes handicapées (PH) afin de prévenir ou compenser la perte d'autonomie liée au vieillissement ou au handicap. A ce titre, elle est dotée des attributions suivantes :

Au titre de la politique Personnes Agées

- accueillir et informer les usagers et les partenaires du Département ;
- assurer le suivi et le contrôle administratif, financier et réglementaire des établissements pour les personnes âgées ;
- participer aux inspections ;

- assurer le suivi et le contrôle administratif, financier et réglementaire des structures de soutien à domicile pour les personnes âgées ;
- instruire et gérer les dossiers de demande d'aide sociale et les demandes de remise de dette ;
- procéder à la liquidation de la participation financière des obligés alimentaires et assurer le traitement des successions dans le cadre de l'aide sociale ;
- gérer le programme de la Conférence des financeurs de la prévention de la perte d'autonomie des personnes âgées de 60 ans et plus et celui de la Conférence des financeurs de l'habitat inclusif ;
- gérer le programme du Conseil départemental de la citoyenneté et de l'autonomie (CDCA) ;
- participer à l'observation départementale des besoins de l'autonomie ;
- gérer les recours gracieux et contentieux relatifs à l'allocation personnalisée d'autonomie (APA) et aux attributions d'aide sociale ;
- assurer la réparation, l'introduction et la défense des dossiers devant le juge aux affaires familiales.

Au titre de la politique Handicap

- accueillir et informer les usagers et les partenaires du Département ;
- assurer le suivi et le contrôle administratif, financier et réglementaire des établissements pour les personnes handicapées ;
- participer aux inspections ;
- assurer le suivi et le contrôle administratif, financier et réglementaire des structures de soutien à domicile des PH ;
- assurer la gestion du fond départemental de compensation du handicap (FDC) ;
- assurer le secrétariat de la commission des droits et de l'autonomie des personnes handicapées (CDAPH) ;
- instruire et gérer les dossiers de demande d'aide sociale et les demandes de remise de dette ;
- procéder à la liquidation des participations financières des obligés alimentaires et assurer le traitement des successions dans le cadre de l'aide sociale ;
- participer à l'observation départementale des besoins de l'autonomie ;
- gérer les recours gracieux et contentieux relatifs aux prestations de la Maison départementale des personnes handicapées (prestations de compensation du handicap, partie mise en liquidation) et aux attributions d'aide sociale ;
- assurer la réparation, l'introduction et la défense des dossiers devant le juge aux affaires familiales.

Article 4 :

Délégation est donnée à Monsieur **Fabien Calonego**, directeur, à Madame **Sandrine Catelin-Robert** et à Madame **Stéphanie Bergereau**, directrices adjointes, pour signer tous les actes et correspondances entrant dans les attributions de la direction, à l'exclusion :

- des rapports de l'assemblée départementale et de la commission permanente ;
- des délibérations du Conseil départemental de l'Isère et de la commission permanente ;
- des délégations de service public, contrats de partenariat et leurs avenants ;
- des notifications de subvention ;
- de toutes lettres posant une orientation de la collectivité ou une décision de principe adressées notamment aux élus ;
- des mémoires rédigés dans le cadre d'un contentieux ;
- des ordres de mission pour l'étranger ou utilisant un autre moyen de transport que le train ou la voiture.

Article 5 :

Délégation est donnée à :

- Madame **Séverine Dona**, cheffe du service accueil et information ;
- Madame **Laurence Druon**, cheffe du service établissements PA/PH ;
Madame **Céline Maignan**, adjointe à la cheffe du service établissements PA/PH ;
- Madame **Emmanuelle Petit**, cheffe du service soutien à domicile PA/PH ;
- Madame **Karine Bernard**, cheffe du service évaluation médico-sociale et suivi CDAPH ;
Madame **Pascale Gerout**, adjointe à la cheffe du service évaluation médico-sociale et suivi CDAPH ;
- Madame **Clara Kergreis**, cheffe du service contrôle et qualité ;
- Monsieur **Laurent Germani**, chef du service prestations financières et aides sociales ;
- Madame **Valérie De Filippis**, cheffe du service coordination et gestion des projets,

pour signer tous les actes et correspondances entrant dans leurs attributions, à l'exclusion des actes visés à l'article 4 ci-dessus et des actes suivants :

- marchés, avenants et actes de sous-traitance en procédure formalisée ;
- arrêtés de subventions ;
- conventions avec incidence financière et leurs avenants ;
- règlements amiables des dommages corporels et matériels causés à des particuliers ;
- ordres de mission pour déplacements réguliers dans le département ou les départements limitrophes ;
- ordres de mission ponctuels pour les déplacements hors de France métropolitaine.

Article 6 :

En cas d'absence simultanée de Monsieur **Fabien Calonego**, de Madame **Sandrine Catelin-Robert** et de Madame **Stéphanie Bergereau**, la délégation qui leur est conférée peut être assurée par un des directeurs ou directeurs adjoints d'une autre direction du même pôle.

Article 7 :

En cas d'absence d'un chef de service ou d'un adjoint au chef de service de la direction de l'autonomie, la délégation qui leur est conférée par l'article 5 peut être assurée par l'un des chefs de service ou adjoints au chef de service de la direction de l'autonomie.

Article 8 :

Le présent arrêté entrera en vigueur à compter de l'accomplissement des mesures de publicité adéquates (affichage, publication, mise en ligne) et de la transmission au représentant de l'Etat dans le département.

Article 9 :

La Directrice générale des services du Département est chargée de l'exécution du présent arrêté, qui sera affiché et publié au recueil des actes administratifs du Département.

Fait à Grenoble, le **01 OCT. 2024**

Le Président du Conseil départemental

Jean-Pierre Barbier

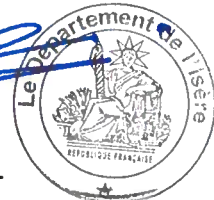

REPUBLIQUE FRANÇAISE



Arrêté n°2024-5734

Direction des ressources humaines
Service gestion du personnel

**ARRETE PORTANT DELEGATION DE SIGNATURE ET ATTRIBUTION POUR
LA DIRECTION TERRITORIALE DE L'ISERE RHODANIENNE**

LE PRESIDENT DU DEPARTEMENT DE L'ISERE

Vu l'arrêté n°2023-8675 portant organisation des services du Département ;

Vu l'arrêté n°2024-5214 portant délégation de signature et attribution pour la direction territoriale de l'Isère rhodanienne ;

Vu l'arrêté n°2024-4809 nommant Madame **Stéphanie Gouvard**, adjointe à la cheffe du service autonomie à compter du 1^{er} octobre 2024,

Sur proposition de la Directrice générale des services du Département,

Arrête :

Article 1 :

L'arrêté n°2024-5214 portant délégation de signature et attribution pour la direction territoriale de l'Isère rhodanienne est abrogé à compter de l'entrée en vigueur du présent arrêté.

Article 2 :

Les directions territoriales accueillent, informent et orientent le public, gèrent les partenariats locaux et suivent les instances locales. Elles conduisent la mise en œuvre des politiques publiques déclinées au niveau du territoire, et notamment l'instruction des dispositifs d'aide, la conduite des opérations et la délivrance des autorisations relevant de leur périmètre d'attribution.

Article 3 :

La direction territoriale de l'Isère rhodanienne (TIR) est responsable de la mise en œuvre des missions déconcentrées du Département dans le cadre de son ressort territorial. A ce titre, elle est dotée notamment des compétences suivantes :

Au titre de la politique Aménagement du territoire

- assurer la maîtrise d'ouvrage et la maîtrise d'œuvre d'opérations d'aménagements routiers, le pilotage de l'exploitation, l'entretien routier et la gestion du domaine public étendus aux traitements limites ;
- garantir la mise en œuvre de la politique d'aménagement routier.

Au titre de la politique Education, Sport, Jeunesse, Vie associative et Culture

- assurer la maîtrise d'ouvrage des travaux de maintenance et d'aménagement des collèges et autres bâtiments départementaux ;
- assurer la responsabilité des agents des collèges ;
- garantir la mise en œuvre des compétences éducation, sport, jeunesse, vie associative et culturelle.

Au titre de la politique Protection de l'Enfance

- Assurer la responsabilité territoriale dans la mise en œuvre :
 - des compétences d'accueil de la petite enfance ;
 - des missions de PMI ;
 - des compétences d'aide sociale à l'enfance.

Au titre de la politique Autonomie

- assurer la mise en œuvre territoriale de la politique départementale en faveur des personnes âgées ;
- assurer la mise en œuvre territoriale de la politique départementale en faveur des personnes handicapées.

Au titre des politiques Action sociale, Insertion et Logement

- assurer la mise en œuvre des actions sociales polyvalentes ;
- mettre en œuvre les dispositifs d'accompagnement des allocataires du RSA ;
- mettre en œuvre les dispositifs liés à l'accès et au maintien dans le logement.

Article 4 :

Délégation est donnée à Monsieur **Tanguy Jestin**, directeur, et à Madame **Delphine Brument**, directrice adjointe, pour signer tous les actes et correspondances entrant dans les attributions de la direction territoriale de l'Isère rhodanienne, à l'exclusion :

- des rapports de l'assemblée départementale et de la commission permanente ;
- des délibérations du Conseil départemental de l'Isère et de la commission permanente ;
- des délégations de service public, contrats de partenariat et leurs avenants ;
- des notifications de subvention ;
- de toutes lettres posant une orientation de la collectivité ou une décision de principe, adressées notamment aux élus ;
- des mémoires rédigés dans le cadre d'un contentieux ;
- des ordres de mission pour l'étranger ou utilisant un autre moyen de transport que le train ou la voiture.

Article 5 :

Délégation est donnée à :

- Monsieur **Jean-Maxime Rome**, chef du service aménagement ;
- Monsieur **Alexandre Cassar**, chef du service éducation ;
Monsieur **Anthony Chavant-Cruzille**, adjoint au chef du service éducation ;
- Madame **Séverine Baratier-Buisson**, cheffe du service enfance-famille ;
Madame **Annie Vacalus**, adjointe à la cheffe du service enfance-famille ;
Madame **Marie Bathellier**, adjointe à la cheffe du service enfance-famille ;
- Madame **Catherine Aubert**, cheffe du service autonomie ;
Madame **Stéphanie Gouvard**, adjointe à la cheffe du service autonomie ;
- Madame **Sékolène Arnaud**, cheffe du service développement social Roussillon ;
Madame **Amandine Bourson**, adjointe à la cheffe du service développement social Roussillon ;
- Madame **Erica Favre**, cheffe du service développement social Vienne ;
Madame **Hélène Chappuis**, adjointe à la cheffe du service développement social Vienne ;

pour signer tous les actes et correspondances entrant dans leurs attributions, à l'exclusion des actes visés à l'article 4 ci-dessus et des actes suivants :

- marchés, avenants et actes de sous-traitance en procédure formalisée ;
- arrêtés de subventions ;
- conventions avec incidence financière et leurs avenants ;
- règlements amiables des dommages corporels et matériels causés à des particuliers ;
- ordres de mission pour déplacements réguliers dans le département ou les départements limitrophes ;
- ordres de mission ponctuels pour les déplacements hors de France métropolitaine.

Article 6 :

En cas d'absence simultanée de Monsieur **Tanguy Jestin** et de Madame **Delphine Brument**, la délégation qui leur est conférée peut être assurée par un des directeurs ou directeurs adjoints d'une autre direction territoriale.

Article 7 :

En cas d'absence d'un chef de service ou d'un adjoint au chef de service de la direction territoriale de l'Isère rhodanienne, la délégation qui leur est conférée par l'article 5 peut être assurée par l'un des chefs de service ou adjoints au chef de service de la direction territoriale de l'Isère rhodanienne.

Article 8 :

Le présent arrêté entrera en vigueur à compter de l'accomplissement des mesures de publicité adéquates (affichage, publication, mise en ligne) et de la transmission au représentant de l'Etat dans le Département.

Article 9 :

La Directrice générale des services du Département est chargée de l'exécution du présent arrêté, qui sera affiché et publié au recueil des actes administratifs du Département.

Fait à Grenoble, le 01 OCT. 2024

Le Président du Conseil départemental

Jean-Pierre Barbier

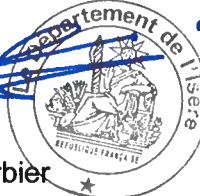

REPUBLIQUE FRANÇAISE



Arrêté n°2024-5736

Direction des ressources humaines
Service gestion du personnel

**ARRETE PORTANT DELEGATION DE SIGNATURE ET ATTRIBUTION POUR
LA DIRECTION DES MOBILITES**

LE PRESIDENT DU DEPARTEMENT DE L'ISERE

Vu l'arrêté n°2023-8675 portant organisation des services du Département ;

Vu l'arrêté n°2024-5249 portant délégation de signature et attribution pour la direction des mobilités ;

Vu l'arrêté n°2024-5697 nommant Madame **Sara Echard**, adjointe au chef du service études, stratégie et investissements à compter du 7 octobre 2024,

Sur proposition de la Directrice générale des services du Département,

Arrête :

Article 1 :

L'arrêté n°2024-5249 portant délégation de signature et attribution pour la direction des mobilités est abrogé à compter de l'entrée en vigueur du présent arrêté.

Article 2 :

Les directions départementales pilotent des politiques publiques entrant dans le cadre de leurs attributions. A ce titre, elles conduisent des projets stratégiques, gèrent la commande publique, pilotent des dispositifs d'aide, participent à la construction du budget, animent des partenariats départementaux, élaborent des délibérations, assurent le secrétariat des commissions préalables aux séances publiques et commissions permanentes et administrent les logiciels métiers.

Article 3 :

La direction des mobilités (DM) pilote les politiques départementales relatives à la gestion et à l'entretien du domaine départemental routier ainsi qu'aux mobilités alternatives, à l'intermodalité, aux transports en faveur des élèves et étudiants en situation de handicap, à la gestion de la plateforme aéroportuaire Grenoble-Alpes Isère. A ce titre, elle est notamment dotée des compétences suivantes :

Au titre de la politique de gestion du domaine routier départemental

- piloter la politique départementale dans le domaine des routes et des aménagements cyclables ;
- piloter la politique de gestion des risques naturels et des ouvrages d'art ;
- assurer l'animation et l'expertise de la filière route ;
- assurer la maîtrise d'ouvrage et la direction d'investissement des opérations routières ;

- assurer la conduite d'opération et la maîtrise d'œuvre de travaux routiers ;
- programmer et coordonner la politique d'entretien routier courant et notamment de la viabilité hivernale ;
- gérer la police du domaine public routier départemental ;
- piloter l'exploitation routière ;
- gérer les équipements de la route et les dépendances routières ;

Au titre de la politique de mobilité

- piloter la politique départementale dans le domaine des mobilités ;
- assurer les relations avec les autorités organisatrices de mobilité ;
- assurer le suivi technique des projets partenariaux sur les infrastructures ferroviaires et autoroutières ;
- assurer le suivi technique de la représentation du Département au sein du SMMAG ;
- gérer et piloter la DSP Transalitude ;
- gérer le transport scolaire des élèves et étudiants en situation de handicap ;
- développer l'innovation en matière de mobilités ;
- piloter et accompagner des projets liés aux nouvelles mobilités (alternatives, solidaires, touristiques...) et aux pôles multimodaux ;
- délivrer une information multimodale sur le territoire départemental ;
- gérer et piloter la DSP de l'aéroport de Grenoble-Alpes Isère et développer les activités en lien avec la plateforme aéroportuaire ;

Article 4 :

Délégation est donnée à Madame **Marie-Pierre Flechon**, directrice et à Madame **Rebecca Dunhill**, directrice adjointe, pour signer tous les actes et correspondances entrant dans les attributions de la direction des mobilités, à l'exclusion :

- des rapports de l'assemblée départementale et de la commission permanente ;
- des délibérations du Conseil départemental de l'Isère et de la commission permanente ;
- des délégations de service public, contrats de partenariat et leurs avenants ;
- des notifications de subvention ;
- de toutes lettres posant une orientation de la collectivité ou une décision de principe, adressées notamment aux élus ;
- des mémoires rédigés dans le cadre d'un contentieux ;
- des ordres de mission pour l'étranger ou utilisant un autre moyen de transport que le train ou la voiture.

Article 5 :

Délégation est donnée à :

- Monsieur **Marc Roux**, chef du service études, stratégie et investissements ;
Madame **Sara Echard**, adjointe au chef du service études, stratégie et investissements ;
- Monsieur **Pascal Maurin**, chef du service action territoriale ;
Madame **Pascale Schouler**, adjointe au chef du service action territoriale ;
- Monsieur **Olivier Latouille**, chef du service PC Itinisé ;
- Monsieur **Jérôme Christin**, chef du service ouvrages d'art et risques naturels ;
Monsieur **Thibaud Arrachepied**, adjoint au chef du service ouvrages d'art et risques naturels ;
- Madame **Marie-Pierre Flechon**, cheffe du service nouvelles mobilités par intérim ;
- Monsieur **Robin Aude**, chef du service aménagement de voirie ;
Monsieur **Thomas Descamps**, adjoint au chef du service aménagement de voirie,

pour signer tous les actes et correspondances entrant dans leurs attributions, à l'exclusion des actes visés à l'article 4 ci-dessus et des actes suivants :

- marchés, avenants et actes de sous-traitance en procédure formalisée ;
- arrêtés de subventions ;
- conventions avec incidence financière et leurs avenants ;
- règlements amiables des dommages corporels et matériels causés à des particuliers ;
- ordres de mission pour déplacements réguliers dans le département ou les départements limitrophes ;
- ordres de mission ponctuels pour les déplacements hors de France métropolitaine.

Article 6 :

En cas d'absence simultanée de Madame **Marie-Pierre Flechon** et de Madame **Rebecca Dunhill**, la délégation qui leur est conférée peut être assurée par un des directeurs ou directeurs adjoints d'une autre direction du même pôle.

Article 7 :

En cas d'absence d'un chef de service ou d'un adjoint au chef de service de la direction des mobilités, la délégation qui leur est conférée par l'article 5 peut être assurée par l'un des chefs de service ou adjoints au chef de service de la direction des mobilités.

Article 8 :

Le présent arrêté entrera en vigueur à compter de l'accomplissement des mesures de publicité adéquates (publication, mise en ligne) et de la transmission au représentant de l'Etat dans le Département.

Article 9 :

La Directrice générale des services du Département est chargée de l'exécution du présent arrêté, qui sera affiché et publié au recueil des actes administratifs du Département.

Fait à Grenoble, le **01 OCT. 2024**

Le Président du Conseil départemental

Jean-Pierre Barbier



REPUBLIQUE FRANÇAISE



Arrêté n°2024-5738
Direction des ressources humaines
Service gestion du personnel

**ARRETE PORTANT DELEGATION DE SIGNATURE ET ATTRIBUTION POUR
LA DIRECTION DE LA CULTURE ET DU PATRIMOINE**

LE PRESIDENT DU DEPARTEMENT DE L'ISERE

Vu l'arrêté n°2023-8675 portant organisation des services du Département ;

Vu l'arrêté n°2023-8677 portant délégation de signature et attribution pour la direction de la culture et du patrimoine ;

Vu l'arrêté n°2024-5721 nommant Madame **Valérie Naddeo**, cheffe du service lecture publique à compter du 1^{er} octobre 2024,

Sur proposition de la Directrice générale des services du Département,

Arrête :

Article 1 :

L'arrêté n°2023-8677 portant délégation de signature et attribution pour la direction de la culture et du patrimoine est abrogé à compter de l'entrée en vigueur du présent arrêté.

Article 2 :

Les directions départementales pilotent des politiques publiques entrant dans le cadre de leurs attributions. A ce titre, elles conduisent des projets stratégiques, gèrent la commande publique, pilotent des dispositifs d'aide, participent à la construction du budget, animent des partenariats départementaux, élaborent des délibérations, assurent le secrétariat des commissions préalables aux séances publiques et commissions permanentes et administrent les logiciels métiers.

Article 3 :

La direction de la culture et du patrimoine (DCP) pilote les politiques départementales relatives à la "culture et citoyenneté" dans les domaines du patrimoine, de la mémoire et des droits de l'homme, à la lecture publique, aux enseignements artistiques, au soutien aux pratiques artistiques, à la diffusion et la création culturelles ainsi qu'à la politique "coopération internationale". A ce titre, elle est notamment dotée des compétences suivantes :

Au titre de la politique patrimoine et citoyenneté

- animer le réseau des acteurs du patrimoine et des musées du Département ;
- assurer la gestion des régies et boutiques des musées ;
- assurer la conservation, l'étude, la gestion et l'enrichissement des collections départementales et mettre en valeur les collections, notamment au travers d'expositions et de propositions diversifiées pour les publics ;

- réaliser inventaires et expertises, restauration et valorisation du patrimoine (notamment archéologique) ;
- mettre en œuvre la politique spécifique du patrimoine labellisé "Patrimoine en Isère" et du patrimoine de proximité ;
- animer le dispositif nature-culture ;
- piloter et gérer la collecte, la conservation, le tri et le classement du patrimoine écrit du Département ;
- accompagner des administrations, collectivités et autres « tiers » dans la gestion de leurs archives ;
- mettre à disposition et valoriser des archives auprès du public.

Au titre de la politique de valorisation de la lecture publique

- promouvoir la lecture publique en Isère ;
- soutenir, accompagner et assurer la mise en réseau des bibliothèques iséroises ;
- développer la culture numérique et l'innovation auprès des réseaux et mener des actions ciblées auprès de publics spécifiques ;
- constituer, gérer et mettre à disposition des ressources documentaires et numériques départementales, de dispositifs de médiation et d'expositions itinérantes ;

Au titre de la politique des enseignements artistiques, de soutien aux pratiques artistiques, à la diffusion et la création culturelles

- piloter le schéma des enseignements et pratiques artistiques ;
- conduire des missions de développement culturel en territoire ;

Au titre de la politique "coopération internationale"

- monter des programmes de coopération décentralisée et de soutien des projets de solidarité internationale ;

Article 4 :

Délégation est donnée à Monsieur **Aymeric Perroy**, directeur et à Madame **Magali Longour**, directrice adjointe et cheffe du service développement, actions culturelles et coopération, pour signer tous les actes et correspondances entrant dans les attributions de la direction de la culture et du patrimoine, à l'exclusion :

- des rapports de l'assemblée départementale et de la commission permanente ;
- des délibérations du conseil départemental de l'Isère et de la commission permanente ;
- des délégations de service public, contrats de partenariat et leurs avenants ;
- des notifications de subvention ;
- de toutes lettres posant une orientation de la collectivité ou une décision de principe, adressées notamment aux élus ;
- des mémoires rédigés dans le cadre d'un contentieux ;
- des ordres de mission pour l'étranger ou utilisant un autre moyen de transport que le train ou la voiture.

Article 5 :

Délégation est donnée à :

- Madame **Béatrice Ailloud**, cheffe du service patrimoine culturel ;
- Madame **Hélène Viallet**, cheffe du service des archives départementales ;
Madame **Mathilde Le Roc'h Morgere**, adjointe à la cheffe du service des archives départementales ;
- Madame **Valérie Naddeo**, cheffe du service lecture publique départementale ;
Madame **Camille Chapelle**, adjointe à la cheffe du service lecture publique départementale ;
- Madame **Magali Longour**, cheffe du service développement, actions culturelles et coopération ;
Monsieur **Jean-Luc Gailliard**, adjoint au chef du service développement, actions culturelles et coopération ;
- Madame **Hélène Piguet**, cheffe du service missions transversales ;
Madame **Virginia Weihoff**, adjointe à la cheffe du service missions transversales ;
- Madame **Stéphanie Tritarelli**, cheffe du service technique culture et patrimoine ;
- Monsieur **Olivier Cogne**, chef de service du Musée dauphinois ;
Madame **Agnès Martin**, adjointe au chef du service du Musée dauphinois ;
- Madame **Alice Buffet**, cheffe de service du musée de la Résistance et de la Déportation ;
- Madame **Fabienne Pluchart**, cheffe du service des musées Hébert / Arcabas / Bergès et responsable du musée Hébert ;
Madame **Sophie Mouton**, adjointe à la cheffe du service des musées Hébert / Arcabas / Bergès, et responsable de la Maison Bergès ;
- Madame **Sylvie Vincent**, cheffe du service des musées historiques et archéologiques, Musée de l'Ancien Evêché et musée archéologique de Grenoble ;
Madame **Anne Lasseur**, adjointe à la cheffe du service des musées historiques et archéologiques ;
- Monsieur **Antoine Troncy**, chef du service du musée Berlioz ;
- Madame **Géraldine Mocellin**, cheffe du service du musée de Saint Antoine l'Abbaye ;
- Monsieur **Pierre-Sébastien Burnichon**, chef du service du domaine de Vizille ;
- Madame **Caroline Dugand**, cheffe du service du musée Champollion ;
- Madame **Pascale Chaumet**, responsable du musée Arcabas en Chartreuse ;
- Monsieur **Alain Chevalier**, responsable du musée de la Révolution Française ;
- Madame **Julie Chevallier**, cheffe du service Musée de l'histoire de Vienne ;

pour signer tous les actes et correspondances entrant dans leurs attributions, à l'exclusion des actes visés à l'article 4 ci-dessus et des actes suivants :

- marchés, avenants et actes de sous-traitance en procédure formalisée ;
- arrêtés de subventions ;
- conventions avec incidence financière et leurs avenants ;
- règlements amiables des dommages corporels et matériels causés à des particuliers ;

- ordres de mission pour déplacements réguliers dans le département ou les départements limitrophes ;
- ordres de mission ponctuels pour les déplacements hors de France métropolitaine.

Article 6 :

En cas d'absence simultanée de Monsieur **Aymeric Perroy** et de Madame **Magali Longour**, la délégation qui leur est conférée peut être assurée par un des directeurs ou directeurs adjoints d'une autre direction du même pôle.

Article 7 :

En cas d'absence d'un chef de service ou d'un adjoint au chef de service de la direction de la culture et du patrimoine, la délégation qui leur est conférée par l'article 5 peut être assurée par l'un des chefs de service ou adjoints au chef de service de la direction de la culture et du patrimoine.

Article 8 :

Le présent arrêté entrera en vigueur à compter de l'accomplissement des mesures de publicité adéquates (affichage, publication, mise en ligne) et de la transmission au représentant de l'Etat dans le Département.

Article 9 :

La Directrice générale des services du Département est chargée de l'exécution du présent arrêté, qui sera affiché et publié au recueil des actes administratifs du Département.

Fait à Grenoble, le **01 OCT. 2024**

Le Président du Conseil départemental

Jean-Pierre Barbier



REPUBLIQUE FRANÇAISE



Arrêté n°2024-5759

Direction des ressources humaines
Service gestion du personnel

**ARRETE PORTANT DELEGATION DE SIGNATURE ET ATTRIBUTION POUR
LA DIRECTION DU SOCIAL
DU TERRITOIRE DE L'AGGLOMERATION GRENOBLOISE**

LE PRESIDENT DU DEPARTEMENT DE L'ISERE

Vu l'arrêté n°2023-8675 portant organisation des services du Département ;

Vu l'arrêté n°2024-5219 portant délégation de signature et attribution pour la direction du social du territoire de l'Agglomération grenobloise ;

Sur proposition de la Directrice générale des services du Département,

Arrête :

Article 1 :

L'arrêté n°2024-5219 portant délégation de signature et attribution pour la direction du social du territoire de l'Agglomération grenobloise est abrogé à compter de l'entrée en vigueur du présent arrêté.

Article 2 :

Les directions territoriales accueillent, informent et orientent le public, gèrent les partenariats locaux et suivent les instances locales. Elles conduisent la mise en œuvre des politiques publiques déclinées au niveau du territoire, et notamment l'instruction des dispositifs d'aide, la conduite des opérations, et la délivrance des autorisations relevant de leur périmètre d'attribution.

Article 3 :

La direction du social du territoire de l'Agglomération grenobloise (DSTAG) assure la mise en œuvre des missions déconcentrées en matière sociale du Département dans le cadre de son ressort territorial. A ce titre, elle est dotée notamment des compétences suivantes :

Au titre de la politique Protection de l'Enfance

- assurer la responsabilité territoriale dans la mise en œuvre :
 - des compétences d'accueil de la petite enfance ;
 - des missions de PMI ;
 - des compétences d'aide sociale à l'enfance.

Au titre de la politique Autonomie

- assurer la mise en œuvre territoriale de la politique départementale en faveur des personnes âgées ;
- assurer la mise en œuvre territoriale de la politique départementale en faveur des personnes handicapées.

Au titre des politiques Action sociale, Insertion et Logement

- assurer la mise en œuvre des actions sociales polyvalentes ;
- mettre en œuvre les dispositifs d'accompagnement des allocataires du RSA ;
- mettre en œuvre les dispositifs liés à l'accès et au maintien dans le logement.

Article 4 :

Délégation est donnée à Monsieur **Stéphane Cesari**, directeur du social, et à Madame **Coralie Girard**, directrice adjointe du social, pour signer tous les actes et correspondances entrant dans les attributions de la direction du social du territoire de l'Agglomération grenobloise, à l'exclusion :

- des rapports de l'assemblée départementale et de la commission permanente ;
- des délibérations du Conseil départemental de l'Isère et de la commission permanente ;
- des délégations de service public, contrats de partenariat et leurs avenants ;
- des notifications de subvention ;
- de toutes lettres posant une orientation de la collectivité ou une décision de principe, adressées notamment aux élus ;
- des mémoires rédigés dans le cadre d'un contentieux ;
- des ordres de mission pour l'étranger ou utilisant un autre moyen de transport que le train ou la voiture.

Article 5 :

Délégation est donnée à :

- Madame **Fabienne Breysse**, cheffe du service développement social ;
- Madame **Marine Giuliani**, adjointe à la cheffe du service développement social ;
- Madame **Hélène Vidal**, cheffe du service enfance famille ;
Madame **Aurélie Faure**, adjointe à la cheffe du service enfance famille ;
- Monsieur **Frédéric Blanchet**, chef du service autonomie ;
Madame **Perrine Rostaingt**, adjointe au chef du service autonomie ;
- Madame **Pauline Merlet**, cheffe du service local de solidarité Echirolles ;
Monsieur **Jérôme Rolland**, adjoint à la cheffe du service local de solidarité Echirolles ;
- Madame **Claire Droux**, cheffe du service local de solidarité Fontaine ;
Madame **Emmanuelle Droniou**, adjointe à la cheffe du service local de solidarité Fontaine ;
- Madame **Marie De Bovadilla**, cheffe du service local de solidarité Grenoble Nord ;
Madame **Alice Frugiere**, adjointe à la cheffe du service local de solidarité Grenoble Nord ;

- Madame **Pascale Platini**, cheffe du service local de solidarité Grenoble Sud ;
Madame **Marjorie Lacoste**, adjointe à la cheffe du service local de solidarité Grenoble Sud ;
- Madame **Elisabeth Rouchdi**, cheffe du service local de solidarité Grenoble Est ;
Madame **Véronique Moser**, adjointe à la cheffe du service local de solidarité Grenoble Est ;
- Monsieur **Michel Fleurot**, chef du service local de solidarité Grenoble Ouest ;
Madame **Sanae Mabrouk**, adjointe au chef du service local de solidarité Grenoble Ouest ;
- Monsieur **Pascal Hochebot**, chef du service local de solidarité Meylan ;
- Madame **Caroline Dussart**, cheffe du service local de solidarité Le Pont-de-Claix ;
Madame **Marie-Pierre Cavallotto**, adjointe à la cheffe du service local de solidarité Le Pont-de-Claix ;
- Madame **Sylvie Bonnardel**, cheffe du service local de solidarité Saint-Martin-d'Hères ;
Madame **Sékolène Martin**, adjointe à la cheffe du service local de solidarité Saint-Martin-d'Hères ;
- Madame **Elodie Herbin**, cheffe du service local de solidarité Saint-Martin-le-Vinoux ;
- Madame **Florence Allain**, cheffe du service local de solidarité Saint-Martin-le-Vinoux ;
- Madame **Christelle Grisaffi**, cheffe du service local de solidarité Vizille ;
- Madame **Geneviève Goy**, cadre d'appui ;
- Madame **Alice Contamin**, cadre d'appui ;
- Madame **Manon Massa**, cadre d'appui ;
- Madame **Annabelle Saunier**, cadre d'appui ;
- Madame **Laurie Cuynat**, cadre d'appui ;
- Monsieur **Théo Lacroix**, cadre d'appui ;

pour signer tous les actes et correspondances entrant dans leurs attributions, à l'exclusion des actes visés à l'article 4 ci-dessus et des actes suivants :

- marchés, avenants et actes de sous-traitance en procédure formalisée ;
- arrêtés de subventions ;
- conventions avec incidence financière et leurs avenants ;
- règlements amiables des dommages corporels et matériels causés à des particuliers ;
- ordres de mission pour déplacements réguliers dans le département ou les départements limitrophes ;
- ordres de mission ponctuels pour les déplacements hors de France métropolitaine.

Article 6 :

En cas d'absence simultanée de Monsieur **Stéphane Cesari**, directeur, et de Madame **Coralie Girard**, directrice adjointe, la délégation qui leur est conférée peut être assurée par Madame **Louisa Slimani**, directrice générale adjointe chargée du pôle « équité territoriale », ou par la directrice de la direction de l'éducation et de l'action territoriale de l'Agglomération grenobloise.

Article 7 :

En cas d'absence d'un chef de service ou d'un adjoint au chef de service de la direction du social du territoire de l'Agglomération grenobloise, la délégation qui leur est conférée par l'article 5 peut être assurée par l'un des chefs de service ou adjoints au chef de service de la direction du social du territoire de l'Agglomération grenobloise.

Article 8 :



Le présent arrêté entrera en vigueur à compter de l'accomplissement des mesures de publicité adéquates (publication, mise en ligne) et de la transmission au représentant de l'Etat dans le département.

Article 9 :

La Directrice générale des services du Département est chargée de l'exécution du présent arrêté, qui sera affiché et publié au recueil des actes administratifs du Département.

Fait à Grenoble, le 01 OCT. 2024

Le Président du Conseil départemental



Jean-Pierre Barbier

REPUBLIQUE FRANÇAISE



Arrêté n°2024-6000

Direction des ressources humaines
Service gestion du personnel

**ARRETE PORTANT DELEGATION DE SIGNATURE ET ATTRIBUTION POUR
LA DIRECTION DE L'AUTONOMIE**

LE PRESIDENT DU DEPARTEMENT DE L'ISERE

Vu l'arrêté n°2023-8675 portant organisation des services du Département ;

Vu l'arrêté n°2024-5733 portant délégation de signature et attribution pour la direction de l'autonomie ;

Vu l'arrêté n°2024-5982 nommant Madame **Céline Maignan**, cheffe du service coordination et gestion des projets à compter du 1^{er} octobre 2024,

Sur proposition de la Directrice générale des services du Département,

Arrête :

Article 1 :

L'arrêté n°2024-5733 portant délégation de signature et attribution pour la direction de l'autonomie est abrogé à compter de l'entrée en vigueur du présent arrêté.

Article 2 :

Les directions départementales pilotent des politiques publiques entrant dans le cadre de leurs attributions. A ce titre, elles conduisent des projets stratégiques, gèrent la commande publique, pilotent des dispositifs d'aide, participent à la construction du budget, animent des partenariats départementaux, élaborent des délibérations, assurent le secrétariat des commissions préalables aux séances publiques et commissions permanentes et administrent les logiciels métiers.

Article 3:

La direction de l'autonomie (DAU) pilote et met en œuvre les politiques départementales relatives aux personnes âgées (PA) et aux personnes handicapées (PH) afin de prévenir ou compenser la perte d'autonomie liée au vieillissement ou au handicap. A ce titre, elle est dotée des attributions suivantes :

Au titre de la politique Personnes Agées

- accueillir et informer les usagers et les partenaires du Département ;
- assurer le suivi et le contrôle administratif, financier et réglementaire des établissements pour les personnes âgées ;
- participer aux inspections ;

- assurer le suivi et le contrôle administratif, financier et réglementaire des structures de soutien à domicile pour les personnes âgées ;
- instruire et gérer les dossiers de demande d'aide sociale et les demandes de remise de dette ;
- procéder à la liquidation de la participation financière des obligés alimentaires et assurer le traitement des successions dans le cadre de l'aide sociale ;
- gérer le programme de la Conférence des financeurs de la prévention de la perte d'autonomie des personnes âgées de 60 ans et plus et celui de la Conférence des financeurs de l'habitat inclusif ;
- gérer le programme du Conseil départemental de la citoyenneté et de l'autonomie (CDCA) ;
- participer à l'observation départementale des besoins de l'autonomie ;
- gérer les recours gracieux et contentieux relatifs à l'allocation personnalisée d'autonomie (APA) et aux attributions d'aide sociale ;
- assurer la réparation, l'introduction et la défense des dossiers devant le juge aux affaires familiales.

Au titre de la politique Handicap

- accueillir et informer les usagers et les partenaires du Département ;
- assurer le suivi et le contrôle administratif, financier et réglementaire des établissements pour les personnes handicapées ;
- participer aux inspections ;
- assurer le suivi et le contrôle administratif, financier et réglementaire des structures de soutien à domicile des PH ;
- assurer la gestion du fond départemental de compensation du handicap (FDC) ;
- assurer le secrétariat de la commission des droits et de l'autonomie des personnes handicapées (CDAPH) ;
- instruire et gérer les dossiers de demande d'aide sociale et les demandes de remise de dette ;
- procéder à la liquidation des participations financières des obligés alimentaires et assurer le traitement des successions dans le cadre de l'aide sociale ;
- participer à l'observation départementale des besoins de l'autonomie ;
- gérer les recours gracieux et contentieux relatifs aux prestations de la Maison départementale des personnes handicapées (prestations de compensation du handicap, partie mise en liquidation) et aux attributions d'aide sociale ;
- assurer la réparation, l'introduction et la défense des dossiers devant le juge aux affaires familiales.

Article 4 :

Délégation est donnée à Monsieur **Fabien Calonigo**, directeur, à Madame **Sandrine Catelin-Robert** et à Madame **Stéphanie Bergereau**, directrices adjointes, pour signer tous les actes et correspondances entrant dans les attributions de la direction, à l'exclusion :

- des rapports de l'assemblée départementale et de la commission permanente ;
- des délibérations du Conseil départemental de l'Isère et de la commission permanente ;
- des délégations de service public, contrats de partenariat et leurs avenants ;
- des notifications de subvention ;
- de toutes lettres posant une orientation de la collectivité ou une décision de principe adressées notamment aux élus ;
- des mémoires rédigés dans le cadre d'un contentieux ;
- des ordres de mission pour l'étranger ou utilisant un autre moyen de transport que le train ou la voiture.

Article 5 :

Délégation est donnée à :

- Madame **Séverine Dona**, cheffe du service accueil et information ;
- Madame **Céline Maignan**, cheffe du service établissements PA/PH ;
- Madame **Emmanuelle Petit**, cheffe du service soutien à domicile PA/PH ;
- Madame **Karine Bernard**, cheffe du service évaluation médico-sociale et suivi CDAPH ;
Madame **Pascale Gerout**, adjointe à la cheffe du service évaluation médico-sociale et suivi CDAPH ;
- Madame **Clara Kergreis**, cheffe du service contrôle et qualité ;
- Monsieur **Laurent Germani**, chef du service prestations financières et aides sociales ;
- Madame **Valérie De Filippis**, cheffe du service coordination et gestion des projets,

pour signer tous les actes et correspondances entrant dans leurs attributions, à l'exclusion des actes visés à l'article 4 ci-dessus et des actes suivants :

- marchés, avenants et actes de sous-traitance en procédure formalisée ;
- arrêtés de subventions ;
- conventions avec incidence financière et leurs avenants ;
- règlements amiables des dommages corporels et matériels causés à des particuliers ;
- ordres de mission pour déplacements réguliers dans le département ou les départements limitrophes ;
- ordres de mission ponctuels pour les déplacements hors de France métropolitaine.

Article 6 :

En cas d'absence simultanée de Monsieur **Fabien Calonego**, de Madame **Sandrine Catelin-Robert** et de Madame **Stéphanie Bergereau**, la délégation qui leur est conférée peut être assurée par un des directeurs ou directeurs adjoints d'une autre direction du même pôle.

Article 7 :

En cas d'absence d'un chef de service ou d'un adjoint au chef de service de la direction de l'autonomie, la délégation qui leur est conférée par l'article 5 peut être assurée par l'un des chefs de service ou adjoints au chef de service de la direction de l'autonomie.

Article 8 :



Le présent arrêté entrera en vigueur à compter de l'accomplissement des mesures de publicité adéquates (affichage, publication, mise en ligne) et de la transmission au représentant de l'Etat dans le département.

Article 9 :

La Directrice générale des services du Département est chargée de l'exécution du présent arrêté, qui sera affiché et publié au recueil des actes administratifs du Département.

Fait à Grenoble, le **01 OCT. 2024**

Le Président du Conseil départemental

Jean-Pierre Barbier



Direction des mobilités
Service action territoriale

Arrêté n°2024-6374



Commune de
Eclose-Badinières

Arrêté n° 2024-40

**Arrêté portant modification du régime de priorité,
aux intersections de la RD 1085 avec les autres voies communales concernées
du PR 7+755 au PR 9+962
sur le territoire de la commune de Eclose-Badinières
en et hors agglomération**

**Le Président du département de l'Isère
Le Maire de la commune de Eclose-Badinières**

Vu la loi n°82-213 du 2 mars 1982 relative aux droits et libertés des Communes, des Départements et des Régions, modifiée et complétée par la loi n°82-623 du 22 juillet 1982, la loi n°83-8 du 7 janvier 1983 et la loi n°2004-809 du 13 août 2004 sur les libertés et responsabilités locales ;

Vu le code de la route et notamment ses articles R.411-7, R.411-25 à R.411-27, R.412-29 à 33, R.415-1 à 415-15 ;

Vu le code de la voirie routière ;

Vu le code général des collectivités territoriales, et notamment l'article L.3221-4 ;

Vu l'arrêté du 24 novembre 1967 modifié relatif à la signalisation des routes et autoroutes et l'instruction interministérielle modifiée portant sur le même objet ;

Vu l'arrêté 2020-30069 du 20 mars 2020 portant règlement de voirie départemental ;

Vu l'arrêté départemental 2024-1671 du 4 avril 2024 portant délégation de signature ;

Considérant que pour améliorer la sécurité des usagers de l'ensemble des voies aux intersections identifiées, il convient de modifier les régimes de priorité sur toute la section concernée en et hors agglomération

Sur proposition du Directeur général des services du département de l'Isère

Sur proposition du Directeur général des services de la commune de Eclose-Badinières

Arrêtent :

Article 1 :

Toutes dispositions contraires aux règles imposées à la section concernée par le présent arrêté et prises par des arrêtés antérieurs sont abrogées.

Article 2 :

- au PR 7+755 de la RD 1085, les usagers circulant sur la voie communale Chemin des Gouas devront marquer un temps d'arrêt à la limite de la chaussée de la RD 1085 . Ils devront ensuite céder le passage aux usagers circulant sur la RD 1085 et ne s'y engager qu'après s'être assurés qu'ils peuvent le faire sans danger.
- au PR 7+856 de la RD 1085, les usagers circulant sur la voie communale Route de La Pachaudière devront marquer un temps d'arrêt à la limite de la chaussée de la RD 1085 . Ils devront ensuite céder le passage aux usagers circulant sur la RD 1085 et ne s'y engager qu'après s'être assurés qu'ils peuvent le faire sans danger.
- au PR 9+962 de la RD 1085, les usagers circulant sur la voie communale Chemin des Senezes devront marquer un temps d'arrêt à la limite de la chaussée de la RD 1085 . Ils devront ensuite céder le passage aux usagers circulant sur la RD 1085 et ne s'y engager qu'après s'être assurés qu'ils peuvent le faire sans danger.

- Article 3 :

Conformément à l'article 39 du règlement de voirie départemental renvoyant à l'annexe 1 de la délibération de l'Assemblée départementale du 19 juin 2014 modifiée, les charges liées à la signalisation réglementaire horizontale ou verticale sont réparties hors et en agglomération sur toutes les voies formant l'intersection comme suit :

Signalisation de police :

Pour toutes les intersections comportant une voie prioritaire, le gestionnaire de celle-ci prend en charge, sur toutes les voies :

- la fourniture et la mise en place de toute la signalisation (signalisation de position et avancée) ;
- et uniquement l'entretien et le remplacement de la signalisation de position.

Les gestionnaires des voies non prioritaires assurent, sur leurs voies respectives, l'entretien et le remplacement de la signalisation avancée implantée sur ces voies.

Article 4 :

Le présent arrêté sera publié au recueil des actes administratifs du Conseil départemental de l'Isère et de celui de la commune.

Les dispositions du présent arrêté prendront effet à compter de la date de publication précitée et de celle de la mise en place effective de la signalisation prévue à l'article précédent.

Article 5 :

Le Directeur général des services du département de l'Isère,
Le Directeur général des services de la commune de Eclose-Badinières
Le Commandant du groupement de Gendarmerie de l'Isère,

Sont chargés, chacun en ce qui le concerne, de l'application du présent arrêté

Fait à Grenoble, le 18/10/2014
Pour le Président et par délégation
L'Adjointe au Chef du service action territoriale

Pascale Schouler

Fait à Eclose-Badinières, le
Le Maire

Alain Berger



La présente décision pourra faire l'objet d'un recours devant le Tribunal Administratif compétent dans les 2 mois à compter de sa notification.

REPUBLIQUE FRANÇAISE



Arrêté n°2024-6453

Direction des ressources humaines
Service gestion du personnel

**ARRETE PORTANT DELEGATION DE SIGNATURE ET ATTRIBUTION POUR
LA DIRECTION TERRITORIALE DU HAUT-RHONE DAUPHINOIS**

LE PRESIDENT DU DEPARTEMENT DE L'ISERE

Vu l'arrêté n°2023-8675 portant organisation des services du Département ;

Vu l'arrêté n°2024-4287 portant délégation de signature et attribution pour la direction territoriale du Haut-Rhône dauphinois ;

Vu l'arrêté n°2024-6294, nommant Madame **Marie-Laure Moussier**, directrice adjointe de la direction territoriale du Haut-Rhône dauphinois à compter du 7 octobre 2024,

Sur proposition de la Directrice générale des services du Département,

Arrête :

Article 1 :

L'arrêté n°2024-4287 portant délégation de signature et attribution pour la direction territoriale du Haut-Rhône dauphinois est abrogé à compter de l'entrée en vigueur du présent arrêté.

Article 2 :

Les directions territoriales accueillent, informent et orientent le public, gèrent les partenariats locaux et suivent les instances locales. Elles conduisent la mise en œuvre des politiques publiques déclinées au niveau du territoire, et notamment l'instruction des dispositifs d'aide, la conduite des opérations, et la délivrance des autorisations relevant de leur périmètre d'attribution.

Article 3 :

La direction territoriale du Haut-Rhône dauphinois (THRD) est responsable de la mise en œuvre des missions déconcentrées du Département dans le cadre de son ressort territorial. A ce titre, elle est dotée notamment des compétences suivantes :

Au titre de la politique Aménagement du territoire

- assurer la maîtrise d'ouvrage et la maîtrise d'œuvre d'opérations d'aménagements routiers, le pilotage de l'exploitation, de l'entretien routier et de la gestion du domaine public étendus aux traitements limites ;
- garantir la mise en œuvre de la politique d'aménagement routier.

Au titre de la politique Education, Sport, Jeunesse, Vie associative et Culture

- assurer la maîtrise d'ouvrage des travaux de maintenance et d'aménagement des collèges et autres bâtiments départementaux ;
- assurer la responsabilité des agents des collèges ;
- garantir la mise en œuvre des compétences éducation, sport, jeunesse, vie associative et culturelle.

Au titre de la politique Protection de l'Enfance

- assurer la responsabilité territoriale dans la mise en œuvre :
 - des compétences d'accueil de la petite enfance ;
 - des missions de PMI ;
 - des compétences d'aide sociale à l'enfance.

Au titre de la politique Autonomie

- assurer la mise en œuvre territoriale de la politique départementale en faveur des personnes âgées ;
- assurer la mise en œuvre territoriale de la politique départementale en faveur des personnes handicapées.

Au titre des politiques Action sociale, Insertion et Logement

- assurer la mise en œuvre des actions sociales polyvalentes ;
- mettre en œuvre les dispositifs d'accompagnement des allocataires du RSA ;
- mettre en œuvre les dispositifs liés à l'accès et au maintien dans le logement.

Article 4 :

Délégation est donnée à Monsieur **Olivier Liberelle**, directeur, et à Madame **Marie-Laure Moussier**, directrice adjointe, pour signer tous les actes et correspondances entrant dans les attributions de la direction territoriale du Haut-Rhône dauphinois, à l'exclusion :

- des rapports de l'assemblée départementale et de la commission permanente ;
- des délibérations du Conseil départemental de l'Isère et de la commission permanente ;
- des délégations de service public, contrats de partenariat et leurs avenants ;
- des notifications de subvention ;
- de toutes lettres posant une orientation de la collectivité ou une décision de principe, adressées notamment aux élus ;
- des mémoires rédigés dans le cadre d'un contentieux ;
- des ordres de mission pour l'étranger ou utilisant un autre moyen de transport que le train ou la voiture.

Article 5 :

Délégation est donnée à :

- Monsieur **Laurent Bonnaire**, chef du service aménagement,
- Monsieur **Romuald Maigrot**, chef du service éducation,
- Madame **Nathalie Delclaux**, cheffe du service enfance-famille,
Madame **Joëlle Gani**, adjointe à la cheffe du service enfance-famille,
- Madame **Delphine Milleret**, cheffe du service autonomie,
- Madame **Myriam Hamadou**, cheffe du service développement social,
Madame **Marlène Chandioux**, adjointe à la cheffe du service développement social,

pour signer tous les actes et correspondances entrant dans leurs attributions, à l'exclusion des actes visés à l'article 4 ci-dessus et des actes suivants :

- marchés, avenants, et actes de sous-traitance en procédure formalisée ;
- arrêtés de subventions ;
- conventions avec incidence financière et leurs avenants ;
- règlements amiables des dommages corporels et matériels causés à des particuliers ;
- ordres de mission pour déplacements réguliers dans le département ou les départements limitrophes ;
- ordres de mission ponctuels pour les déplacements hors de France métropolitaine.

Article 6 :

En cas d'absence simultanée de Monsieur **Olivier Liberelle** et de Madame **Marie-Laure Moussier**, la délégation qui leur est conférée peut être assurée par un des directeurs ou directeurs adjoints d'une autre direction territoriale.

Article 7 :

En cas d'absence d'un chef de service ou d'un adjoint au chef de service de la direction territoriale du Haut-Rhône dauphinois, la délégation qui leur est conférée par l'article 5 peut être assurée par l'un des chefs de service ou adjoints au chef de service de la direction territoriale du Haut-Rhône dauphinois.

Article 8 :

Le présent arrêté entrera en vigueur à compter de l'accomplissement des mesures de publicité adéquates (affichage, publication, mise en ligne) et de la transmission au représentant de l'Etat dans le Département.

Article 9 :

La Directrice générale des services du Département est chargée de l'exécution du présent arrêté, qui sera affiché et publié au recueil des actes administratifs du Département.

Fait à Grenoble, le **05 NOV. 2024**

Le Président du Conseil départemental

Jean-Pierre Barbier

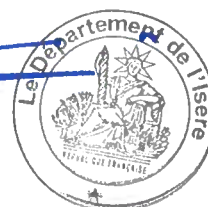

REPUBLIQUE FRANÇAISE



Arrêté n°2024-6454

Direction des ressources humaines
Service gestion du personnel

**ARRETE PORTANT DELEGATION DE SIGNATURE ET ATTRIBUTION POUR
LA DIRECTION DE L'AUTONOMIE**

LE PRESIDENT DU DEPARTEMENT DE L'ISERE

Vu l'arrêté n°2023-8675 portant organisation des services du Département ;

Vu l'arrêté n°2024-6000 portant délégation de signature et attribution pour la direction de l'autonomie ;

Vu l'arrêté n°2024-5984 nommant Madame **Sékolène-Aude Jay**, adjointe au chef du service prestations financières et aides sociales à compter du 1^{er} novembre 2024,

Sur proposition de la Directrice générale des services du Département,

Arrête :

Article 1 :

L'arrêté n°2024-6000 portant délégation de signature et attribution pour la direction de l'autonomie est abrogé à compter de l'entrée en vigueur du présent arrêté.

Article 2 :

Les directions départementales pilotent des politiques publiques entrant dans le cadre de leurs attributions. A ce titre, elles conduisent des projets stratégiques, gèrent la commande publique, pilotent des dispositifs d'aide, participent à la construction du budget, animent des partenariats départementaux, élaborent des délibérations, assurent le secrétariat des commissions préalables aux séances publiques et commissions permanentes et administrent les logiciels métiers.

Article 3:

La direction de l'autonomie (DAU) pilote et met en œuvre les politiques départementales relatives aux personnes âgées (PA) et aux personnes handicapées (PH) afin de prévenir ou compenser la perte d'autonomie liée au vieillissement ou au handicap. A ce titre, elle est dotée des attributions suivantes :

Au titre de la politique Personnes Agées

- accueillir et informer les usagers et les partenaires du Département ;
- assurer le suivi et le contrôle administratif, financier et réglementaire des établissements pour les personnes âgées ;
- participer aux inspections ;

- assurer le suivi et le contrôle administratif, financier et réglementaire des structures de soutien à domicile pour les personnes âgées ;
- instruire et gérer les dossiers de demande d'aide sociale et les demandes de remise de dette ;
- procéder à la liquidation de la participation financière des obligés alimentaires et assurer le traitement des successions dans le cadre de l'aide sociale ;
- gérer le programme de la Conférence des financeurs de la prévention de la perte d'autonomie des personnes âgées de 60 ans et plus et celui de la Conférence des financeurs de l'habitat inclusif ;
- gérer le programme du Conseil départemental de la citoyenneté et de l'autonomie (CDCA) ;
- participer à l'observation départementale des besoins de l'autonomie ;
- gérer les recours gracieux et contentieux relatifs à l'allocation personnalisée d'autonomie (APA) et aux attributions d'aide sociale ;
- assurer la réparation, l'introduction et la défense des dossiers devant le juge aux affaires familiales.

Au titre de la politique Handicap

- accueillir et informer les usagers et les partenaires du Département ;
- assurer le suivi et le contrôle administratif, financier et réglementaire des établissements pour les personnes handicapées ;
- participer aux inspections ;
- assurer le suivi et le contrôle administratif, financier et réglementaire des structures de soutien à domicile des PH ;
- assurer la gestion du fond départemental de compensation du handicap (FDC) ;
- assurer le secrétariat de la commission des droits et de l'autonomie des personnes handicapées (CDAPH) ;
- instruire et gérer les dossiers de demande d'aide sociale et les demandes de remise de dette ;
- procéder à la liquidation des participations financières des obligés alimentaires et assurer le traitement des successions dans le cadre de l'aide sociale ;
- participer à l'observation départementale des besoins de l'autonomie ;
- gérer les recours gracieux et contentieux relatifs aux prestations de la Maison départementale des personnes handicapées (prestations de compensation du handicap, partie mise en liquidation) et aux attributions d'aide sociale ;
- assurer la réparation, l'introduction et la défense des dossiers devant le juge aux affaires familiales.

Article 4 :

Délégation est donnée à Monsieur **Fabien Calonego**, directeur, à Madame **Sandrine Catelin-Robert** et à Madame **Stéphanie Bergereau**, directrices adjointes, pour signer tous les actes et correspondances entrant dans les attributions de la direction, à l'exclusion :

- des rapports de l'assemblée départementale et de la commission permanente ;
- des délibérations du Conseil départemental de l'Isère et de la commission permanente ;
- des délégations de service public, contrats de partenariat et leurs avenants ;
- des notifications de subvention ;
- de toutes lettres posant une orientation de la collectivité ou une décision de principe adressées notamment aux élus ;
- des mémoires rédigés dans le cadre d'un contentieux ;
- des ordres de mission pour l'étranger ou utilisant un autre moyen de transport que le train ou la voiture.

Article 5 :

Délégation est donnée à :

- Madame **Séverine Dona**, cheffe du service accueil et information ;
- Madame **Céline Maignan**, cheffe du service établissements PA/PH ;
- Madame **Emmanuelle Petit**, cheffe du service soutien à domicile PA/PH ;
- Madame **Karine Bernard**, cheffe du service évaluation médico-sociale et suivi CDAPH ;
Madame **Pascale Gerout**, adjointe à la cheffe du service évaluation médico-sociale et suivi CDAPH ;
- Madame **Clara Kergreis**, cheffe du service contrôle et qualité ;
- Monsieur **Laurent Germani**, chef du service prestations financières et aides sociales ;
Madame **Sékolène-Aude Jay**, adjointe au chef du service prestations financières et aides sociales ;
- Madame **Valérie De Filippis**, cheffe du service coordination et gestion des projets,

pour signer tous les actes et correspondances entrant dans leurs attributions, à l'exclusion des actes visés à l'article 4 ci-dessus et des actes suivants :

- marchés, avenants et actes de sous-traitance en procédure formalisée ;
- arrêtés de subventions ;
- conventions avec incidence financière et leurs avenants ;
- règlements amiables des dommages corporels et matériels causés à des particuliers ;
- ordres de mission pour déplacements réguliers dans le département ou les départements limitrophes ;
- ordres de mission ponctuels pour les déplacements hors de France métropolitaine.

Article 6 :

En cas d'absence simultanée de Monsieur **Fabien Calonego**, de Madame **Sandrine Catelin-Robert** et de Madame **Stéphanie Bergereau**, la délégation qui leur est conférée peut être assurée par un des directeurs ou directeurs adjoints d'une autre direction du même pôle.

Article 7 :

En cas d'absence d'un chef de service ou d'un adjoint au chef de service de la direction de l'autonomie, la délégation qui leur est conférée par l'article 5 peut être assurée par l'un des chefs de service ou adjoints au chef de service de la direction de l'autonomie.

Article 8 :

Le présent arrêté entrera en vigueur à compter de l'accomplissement des mesures de publicité adéquates (affichage, publication, mise en ligne) et de la transmission au représentant de l'Etat dans le département.

Article 9 :

La Directrice générale des services du Département est chargée de l'exécution du présent arrêté, qui sera affiché et publié au recueil des actes administratifs du Département.

Fait à Grenoble, le **05 NOV. 2024**

Le Président du Conseil départemental

Jean-Pierre Barbier

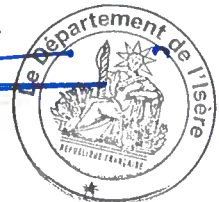

REPUBLIQUE FRANÇAISE



Arrêté n°2024-6455
Direction des ressources humaines
Service gestion du personnel

**ARRETE PORTANT DELEGATION DE SIGNATURE ET ATTRIBUTION POUR
LA DIRECTION DES FINANCES**

LE PRESIDENT DU DEPARTEMENT DE L'ISERE

Vu l'arrêté n°2023-8675 portant organisation des services du Département ;

Vu l'arrêté n°2024-221 portant délégation de signature et attribution pour la direction des finances ;

Vu l'arrêté n°2024-6049 nommant Madame **Nelly Dagron**, directrice de la direction des finances à compter du 1^{er} octobre 2024,

Considérant l'intérim effectué à compter du 1^{er} octobre par Madame **Nelly Dagron**, en qualité de cheffe du service pilotage et méthode ;

Sur proposition de la Directrice générale des services du Département,

Arrête :

Article 1 :

L'arrêté n°2024-221 portant délégation de signature et attribution pour la direction des finances est abrogé à compter de l'entrée en vigueur du présent arrêté.

Article 2 :

Les directions départementales pilotent des politiques publiques entrant dans le cadre de leurs attributions. A ce titre, elles conduisent des projets stratégiques, gèrent la commande publique, pilotent des dispositifs d'aide, participent à la construction du budget, animent des partenariats départementaux, élaborent des délibérations, assurent le secrétariat des commissions préalables aux séances publiques et commissions permanentes et administrent les logiciels métiers.

Article 3 :

La direction des finances (DFI) pilote et met en œuvre la stratégie budgétaire et financière. A ce titre, elle est notamment dotée des compétences suivantes :

- assurer la préparation et le suivi budgétaire et veiller à sa bonne exécution par les services départementaux ;
- assurer la gestion des recettes importantes, de la trésorerie et de la dette ;
- assurer des missions d'analyse financière et de prospective ;
- accompagner les directions en matière de finances, de passation, de gestion administrative et financière des marchés publics en lien avec la DAJAM ;

Article 4 :

Délégation est donnée à Madame **Nelly Dagron**, directrice, pour signer tous les actes et correspondances entrant dans les attributions de la direction des finances, à l'exclusion :

- des rapports de l'assemblée départementale et de la commission permanente ;
- des délibérations du Conseil départemental de l'Isère et de la commission permanente ;
- des délégations de service public, contrats de partenariat et leurs avenants ;
- des notifications de subvention ;
- de toutes lettres posant une orientation de la collectivité ou une décision de principe, adressées notamment aux élus ;
- des mémoires rédigés dans le cadre d'un contentieux ;
- des ordres de mission pour l'étranger ou utilisant un autre moyen de transport que le train ou la voiture.

Article 5 :

Délégation est donnée à :

- Madame **Nelly Thirion**, cheffe du service stratégie financière et programmation ;
- Madame **Nelly Dagron**, cheffe du service pilotage et méthode par intérim ;
Monsieur **Vincent Thourigny**, adjoint à la cheffe du service pilotage et méthode ;
- Madame **Barbara Martin**, cheffe du service administratif et financier n°1 ;
- Monsieur **Philippe Le Floch**, chef du service administratif et financier n°2 ;
- Madame **Maryse Chichignoud**, cheffe du service administratif et financier n°3 ;
- Madame **Aurélien Hernandez**, cheffe du service administratif et financier n°4 ;
- Madame **Filomena Loquais**, cheffe du service administratif et financier n°5 ;
- Madame **Emilie Bousquet**, cheffe du service administratif et financier n°6 ;
- Monsieur **Yann Laumon**, chef du service administratif et financier n°7 ;
- Monsieur **Michaël Vian**, chef du service administratif et financier n°8,

pour signer tous les actes et correspondances entrant dans leurs attributions, à l'exclusion des actes visés à l'article 4 ci-dessus et des actes suivants :

- marchés, avenants et actes de sous-traitance en procédure formalisée ;
- arrêtés de subventions ;
- conventions avec incidence financière et leurs avenants ;
- règlements amiables des dommages corporels et matériels causés à des particuliers ;
- ordres de mission pour déplacements réguliers dans le département ou les départements limitrophes ;
- ordres de mission ponctuels pour les déplacements hors de France métropolitaine.

Article 6 :

En cas d'absence de Madame **Nelly Dagron**, la délégation qui lui est conférée peut être assurée par un des directeurs ou directeurs adjoints d'une autre direction du même pôle.

Article 7 :

En cas d'absence d'un chef de service ou d'un adjoint au chef de service de la direction des finances, la délégation qui leur est conférée par l'article 5 peut être assurée par l'un des chefs de service ou adjoints au chef de service de la direction des finances.

Article 8 :

Le présent arrêté entrera en vigueur à compter de l'accomplissement des mesures de publicité adéquates (affichage, publication, mise en ligne) et de la transmission au représentant de l'Etat dans le Département.

Article 9 :

La Directrice générale des services du Département est chargée de l'exécution du présent arrêté, qui sera affiché et publié au recueil des actes administratifs du Département.

Fait à Grenoble, le **05 NOV. 2024**

Le Président du Conseil départemental



Jean-Pierre Barbier

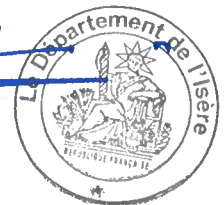



Arrêté n° 2024-6511

Direction de l'autonomie

Service des établissements pour personnes âgées et personnes handicapées

Arrêté relatif à la prorogation d'autorisation du foyer Les Loges à Grenoble géré par l'association pour adultes et jeunes handicapés (APAJH)

Le Président du Département de l'Isère

Vu le Code de l'action sociale et des familles (CASF) ;

Vu l'arrêté de Monsieur le Président du Conseil général de l'Isère n° 2009-4931 du 1^{er} septembre 2009 relatif à l'autorisation de création du foyer d'hébergement Les Loges à Grenoble géré par l'APAJH ;

Vu l'arrêté de Monsieur le Président du Conseil général de l'Isère n° 2018-9618 du 12 décembre 2018 relatif à l'autorisation de fonctionnement du foyer d'hébergement Les Loges à Grenoble géré par l'APAJH ;

Vu les conditions financières et techniques de mise en place de cette extension prise en compte dans la tarification du foyer Les Loges ;

Sur proposition de la Directrice générale des services ;

ARRETE

Article 1 :

L'association APAJH, 26 avenue Marcelin Berthelot 38100 Grenoble, est autorisée à étendre d'une place la capacité du foyer d'hébergement « Les Loges » dont le siège administratif est situé 3 allée de l'Ecole Vaucanson 38100 Grenoble.

Article 2 :

La capacité autorisée pour le foyer d'hébergement Les Loges de Grenoble, géré par l'APAJH, accueillant des personnes adultes présentant une déficience intellectuelle légère ou lourde ou présentant des troubles envahissants du développement, et dans l'incapacité de rester en domicile autonome, est fixée à 20 places dont :

- 16 places permanentes (dont une place en bail glissant) ;
- 4 places d'accueil temporaire.

Article 3 :

Cette autorisation est accordée jusqu'au 31 décembre 2025.

Son renouvellement sera subordonné aux résultats de l'évaluation externe mentionnée à l'article L.312-8 du CASF.

Article 4 :

Les recours contentieux contre le présent arrêté doivent parvenir au greffe du tribunal administratif de Grenoble dans un délai de deux mois à compter de sa notification pour les personnes ou organismes auxquels il a été notifié ou de sa publication pour les autres personnes.

Article 5 :

La Directrice générale des services du Département est chargée de l'exécution du présent arrêté qui sera publié au recueil des actes administratifs du Département de l'Isère et notifié à Madame la Présidente de l'association APAJH.

Fait à Grenoble, le 9 octobre 2024

Pour le Président et par délégation
Le Directeur général adjoint
chargé de la famille

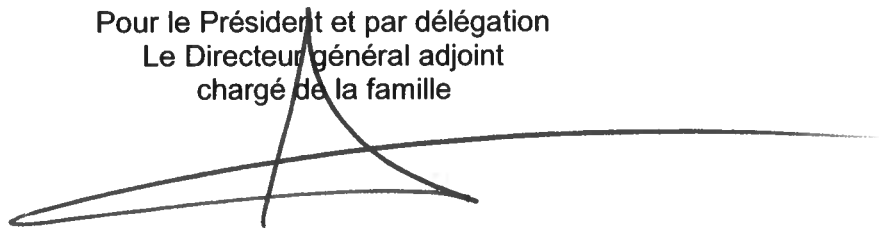

Alexis Baron

REPUBLIQUE FRANÇAISE



Arrêté n°2024-6527

**Direction des ressources humaines
Service gestion du personnel**

**ARRETE PORTANT DELEGATION DE SIGNATURE ET ATTRIBUTION POUR
LA DIRECTION TERRITORIALE DE LA BIEVRE**

LE PRESIDENT DU DEPARTEMENT DE L'ISERE

Vu l'arrêté n°2023-8675 portant organisation des services du Département ;

Vu l'arrêté n°2024-4841 portant délégation de signature et attribution pour la direction territoriale de la Bièvre;

Sur proposition de la Directrice générale des services du Département,

Arrête :

Article 1 :

L'arrêté n°2024-4841 de délégation de signature et d'attribution est abrogé à compter de l'entrée en vigueur du présent arrêté.

Article 2 :

Les directions territoriales accueillent, informent et orientent le public, gèrent les partenariats locaux et suivent les instances locales. Elles conduisent la mise en œuvre des politiques publiques déclinées au niveau du territoire, et notamment l'instruction des dispositifs d'aide, la conduite des opérations et la délivrance des autorisations relevant de leur périmètre d'attribution.

Article 3 :

La direction territoriale de la Bièvre (TBV) est responsable de la mise en œuvre des missions déconcentrées du Département dans le cadre de son ressort territorial. A ce titre, elle est dotée notamment des compétences suivantes :

Au titre de la politique Aménagement du territoire

- assurer la maîtrise d'ouvrage et la maîtrise d'œuvre d'opérations d'aménagements routiers, le pilotage de l'exploitation, de l'entretien routier et de la gestion du domaine public étendus aux traitements limites ;
- garantir la mise en œuvre de la politique d'aménagement routier.

Au titre de la politique Education, Sport, Jeunesse, Vie associative et Culture

- assurer la maîtrise d'ouvrage des travaux de maintenance et d'aménagement des collèges et autres bâtiments départementaux ;
- assurer la responsabilité des agents des collèges ;
- garantir la mise en œuvre des compétences éducation, sport, jeunesse, vie associative et culturelle.

Au titre de la politique Protection de l'Enfance

Assurer la responsabilité territoriale dans la mise en œuvre :

- des compétences d'accueil de la petite enfance ;
- des missions de PMI ;
- des compétences d'aide sociale à l'enfance.

Au titre de la politique Autonomie

- assurer la mise en œuvre territoriale de la politique départementale en faveur des personnes âgées ;
- assurer la mise en œuvre territoriale de la politique départementale en faveur des personnes handicapées.

Au titre des politiques Action sociale, Insertion et Logement

- assurer la mise en œuvre des actions sociales polyvalentes ;
- mettre en œuvre les dispositifs d'accompagnement des allocataires du RSA ;
- mettre en œuvre les dispositifs liés à l'accès et au maintien dans le logement.

Article 4 :

Délégation est donnée à Monsieur **Damien Mirat**, directeur, et à Monsieur **Didier Balay**, directeur adjoint, pour signer tous les actes et correspondances entrant dans les attributions de la direction territoriale de la Bièvre, à l'exclusion :

- des rapports de l'assemblée départementale et de la commission permanente ;
- des délibérations du Conseil départemental de l'Isère et de la commission permanente ;
- des délégations de service public, contrats de partenariat et leurs avenants ;
- des notifications de subvention ;
- de toutes lettres posant une orientation de la collectivité ou une décision de principe, adressées notamment aux élus ;
- des mémoires rédigés dans le cadre d'un contentieux ;
- des ordres de mission lorsque le moyen de transport est l'avion.

Article 5 :

Délégation est donnée à :

- Monsieur **Eric Vallet**, chef du service aménagement,
Monsieur **Dominique Savignon**, adjoint au chef du service aménagement,
- Madame **Estelle Faure**, cheffe du service éducation,
- Madame **Sophie Meriaux**, cheffe du service accompagnement enfance famille,
Madame **Emeline Fontaine-Hudry**, adjointe à la cheffe du service accompagnement enfance famille,
- Madame **Sylvie Delepine**, cheffe du service autonomie,
- Madame **Isabelle Richard**, cheffe du service développement social,
Madame **Audrey Alves**, adjointe à la cheffe du service développement social,

pour signer tous les actes et correspondances entrant dans leurs attributions, à l'exclusion des actes visés à l'article 4 ci-dessus et des actes suivants :

- marchés, avenants et actes de sous-traitance en procédure formalisée ;
- arrêtés de subventions ;
- conventions avec incidence financière et leurs avenants ;
- règlements amiables des dommages corporels et matériels causés à des particuliers ;
- ordres de mission pour déplacements réguliers dans le département ou les départements limitrophes ;
- ordres de mission ponctuels pour les déplacements hors de France métropolitaine.

Article 6 :

En cas d'absence simultanée de Monsieur **Damien Mirat** et de Monsieur **Didier Balay**, la délégation qui leur est conférée peut être assurée par un des directeurs ou directeurs adjoints d'une autre direction territoriale.

Article 7 :

En cas d'absence d'un chef de service ou d'un adjoint au chef de service de la direction territoriale de la Bièvre, la délégation qui leur est conférée par l'article 5 peut être assurée par l'un des chefs de service ou adjoints au chef de service de la direction territoriale de la Bièvre.

Article 8 :

Le présent arrêté entrera en vigueur à compter de l'accomplissement des mesures de publicité adéquates (affichage, publication, mise en ligne) et de la transmission au représentant de l'Etat dans le Département.

Article 9 :

La Directrice générale des services du Département est chargée de l'exécution du présent arrêté, qui sera affiché et publié au recueil des actes administratifs du Département.

Fait à Grenoble, le **05 NOV. 2024**

Le Président du Conseil départemental



Jean-Pierre Barbier

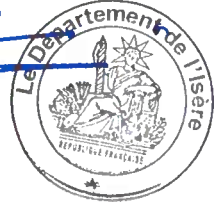

**Arrêté portant délégation de signature temporaire à
Monsieur Julien Polat
Vice-président en charge des finances et de la contractualisation**

Le Président du Conseil départemental

Vu le Code général des collectivités territoriales, notamment les articles L.3221-1, L.3221-3 et L.3221-7 ;

Vu l'élection du Président du Conseil départemental de l'Isère lors de la séance du 1er juillet 2021 ;

Vu la délibération n° 2022 CP09 C 14 70 relative aux politiques contractuelles – Engagement du Département dans les Contrats de relance et de transition écologique (CRTE) et les Opérations de revitalisation des territoires (ORT) Petites villes de demain ;

Arrête :

Article 1 : Délégation temporaire est donnée à Monsieur Julien Polat, à l'effet de signer la convention financière du Contrat de relance et de transition écologique (CRTE) du pays voironnais, le lundi 18 novembre 2024.

Article 2 : Le présent arrêté sera notifié à l'intéressé et publié au recueil des actes administratifs du Département de l'Isère.

Article 3 : La Directrice générale des services du Département est chargée de l'exécution du présent arrêté.

Fait à Grenoble, le **14 NOV. 2024**

Le Président

Jean-Pierre Barbier



Dépôt en Préfecture le : 038-223800012-20241114-2024-6980-AI

Le présent arrêté peut faire l'objet, dans un délai de deux mois à compter de sa notification, d'un recours contentieux devant le Tribunal administratif de Grenoble qui peut être saisi notamment par la voie de l'application « télérecours citoyens » sur le site www.telerecours.fr. Dans ce même délai, un recours gracieux peut être déposé par écrit devant le Président du Département de l'Isère, cette démarche suspendant le délai de recours contentieux.



Arrêté modificatif n° 2024-7028

Direction de l'autonomie

Service établissements personnes âgées personnes handicapées

Arrêté modificatif portant rectification d'une erreur matérielle contenue dans l'arrêté du 29 mars 2024 n° 2024-2106 relatif au forfait dépendance de l'EHPAD « Luzy Dufeillant » à Beaurepaire

Le Président du Département de l'Isère

Vu la loi n° 83-8 du 7 janvier 1983 modifiée relative à la répartition des compétences entre les communes, les départements, les régions et l'Etat, complétée par la loi n° 83-663 du 22 juillet 1983 relative aux transferts de compétence en matière d'action sociale et de santé ;

Vu la loi n° 2004-626 du 30 juin 2004, relative à la solidarité pour l'autonomie des personnes âgées et des personnes handicapées ;

Vu la loi n° 2004-809 du 13 août 2004 relative aux libertés et responsabilités locales ;

Vu la loi relative à l'adaptation de la société au vieillissement du 29 décembre 2015 et ses décrets d'application ;

Vu la délibération n° 2023 DOB 2024 A 05 3 adoptée par l'assemblée départementale en date du 17 novembre 2023 fixant les modalités de tarification des établissements et services sociaux et médico-sociaux pour les personnes âgées et pour les personnes adultes handicapées ;

Vu le décret n° 2016-1814 du 21 décembre 2016 relatif aux principes généraux de la tarification, au forfait global de soins, au forfait global dépendance et aux tarifs journaliers des établissements hébergeant des personnes âgées dépendantes relevant du I et du II de l'article L.313-12 du Code de l'action sociale et des familles ;

Vu l'arrêté n° 2024-2106 du 29 mars 2024 fixant la dotation dépendance de l'établissement pour l'exercice 2024 ;

Considérant que l'arrêté du 29 mars 2024 susvisé est entaché d'une erreur matérielle en ce qui concerne le montant de la dotation dépendance versée par le Département de l'Isère affiché dans le corps du texte ;

Considérant la nécessité de rectifier cette erreur matérielle ;

Sur proposition de la Directrice générale des services ;

Arrête :

Accusé de réception en préfecture
038-223800012-20241107-2024-7028-AR
Date de réception préfecture : 07/11/2024

Article 1^{er} : Correction

Le montant de la somme à verser par le Département qui représente la part départementale de l'allocation personnalisée à l'autonomie financée pour les ressortissants de l'Isère (décret n° 1816-1814), à verser à l'établissement s'établit à 451 287,56 €.

Montant de la tarification dépendance	686 211,98 €
Déduction des prix de journée des résidents extérieurs en année pleine, des résidents hors département	41 064,00 €
Déduction des tickets modérateurs des ressortissants isérois en année pleine	3 852.39 €
Déduction des Gir 5 et 6 des ressortissants isérois en année pleine	190 008,00 €
Montant de la somme annuelle à verser en 2024	451 287,56 €

Article 2 : Dispositions inchangées

Les autres dispositions de l'arrêté du 29 mars 2024 susvisé demeurent inchangées.

Article 3 : Publicité

Cet arrêté sera notifié aux membres du conseil de la vie sociale de l'établissement et porté à la connaissance des usagers par voie d'affichage.

Article 4 : Délais et voies de recours

En application des articles R.351-15 et suivants du Code de l'action sociale et des familles, les recours contentieux contre le présent arrêté doivent parvenir au Tribunal interrégional de la tarification sanitaire et sociale (184 rue Duguesclin – 69433 Lyon Cedex 03) dans un délai d'un mois à compter de sa notification.

Article 5 : Exécution

La Directrice générale des services du Département est chargée de l'exécution du présent arrêté, qui sera publié au recueil des actes administratifs du Département.

Fait à Grenoble, le 30 octobre 2024

Pour le Président
et par délégation
Le Directeur général adjoint
chargé de la famille

Alexis Baron

Accusé de réception en préfecture
038-223800012-20241107-2024-7028-AR
Date de réception préfecture : 07/11/2024

RÉPUBLIQUE FRANÇAISE



Arrêté N°2024-33322

Direction territoriale du Voironnais-Chartreuse
service aménagement

**portant réglementation de la circulation
sur la RD1532 du PR 36+0100 au PR 36+0400 (Saint-Quentin-sur-Isère) situés hors
agglomération**

Le Président du Département de l'Isère

- Vu** la demande en date du 27/09/2024 de Constructel pour le compte d'Orange
- Vu** le Code général des collectivités territoriales et notamment les articles L. 3221-4 et L. 3221-5
- Vu** le Code de la route et notamment l'article R. 411-8
- Vu** le Code de la voirie routière
- Vu** la loi n° 82-213 du 2 mars 1982 relative aux droits et libertés des Communes, des Départements et des Régions, modifiée et complétée par la loi n° 82-623 du 22 juillet 1982, la loi n° 83-8 du 7 janvier 1983 et la loi n° 2004-809 du 13 août 2004 sur les libertés et responsabilités locales ;
- Vu** l'Instruction interministérielle sur la signalisation routière et notamment le livre 1, 4ème partie, signalisation de prescription
- Vu** le décret n° 2010-578 du 31 mai 2010 modifiant le décret 2009-615 du 3 juin 2009 portant inscription de la R.D. D1532 dans la nomenclature des voies à grande circulation
- VU** l'arrêté du 24 novembre 1967 modifié relatif à la signalisation des routes et autoroutes et l'instruction interministérielle modifiée portant sur le même objet
- Vu** l'arrêté n°2020-30069 du 20 mars 2020 portant règlement de voirie départemental
- Vu** l'arrêté du Président du Département n°2024-3571 du 24/06/2024 portant délégation de signature
- Vu** l'avis réputé favorable du Préfet en date du 05/11/2024
- Vu** l'arrêté portant autorisation de voirie n°2024-33321 en date du 27/09/2024

Considérant que les travaux de création d'une fouille en accotement sur le réseau de télécommunications nécessitent de réglementer la circulation selon les dispositions indiquées dans les articles suivants, afin d'assurer la sécurité des usagers et des personnels travaillant sur le chantier réalisé par l'entreprise Constructel pour le compte d'Orange

Arrête :

Article 1

Les prescriptions suivantes s'appliquent :

- À compter du 12/11/2024 et jusqu'au 15/11/2024 de 09h00 à 16h00, sur RD1532 du PR 36+0100 au PR 36+0400 (Saint-Quentin-sur-Isère) situés hors agglomération, la circulation est alternée par feux ou K10, dès lors que l'empiètement du chantier induit une largeur de chaussée inférieure à 6 mètres.

Il faudra toutefois veiller, lors d'un empiètement ou de la mise en œuvre de l'alternat de circulation, à garder le gabarit nécessaire au passage des transports exceptionnels, à savoir : catégorie 3, classe D, longueur 45m, largeur 7m, hauteur 6m et tonnage 250t.

Le choix du type d'alternat doit être adapté en permanence à la configuration des lieux et au trafic et peut donc être réglé au choix, soit manuellement par piquets K10 (uniquement de jour), soit par feux type KR11(j ou v) ou soit par panneaux B15 / C18 (cf fiches CF22, CF23 ou CF24 du volume 1 du manuel du chef de chantier).

De manière générale, tout alternat de circulation doit être mis en œuvre selon les principes définis dans le guide technique du SETRA volume 4 (édition 2000) relatif aux alternats et notamment :

La vitesse est systématiquement limitée à 50 km/h dès lors qu'un alternat de circulation est en place. (cf art 126-A de l'IISR)

L'interdiction de dépasser est également instaurée (sur les sections sur lesquelles le dépassement est normalement autorisé)

Dès que possible, l'empiètement du chantier doit être ramené à sa largeur minimum afin de rétablir la possibilité de croisement de 2 véhicules poids lourds par suppression de l'alternat. Notamment chaque soir, chaque fin de semaine et de manière générale, en période hors activité du chantier.

Article 2

Si la période prévisionnelle des travaux intègre des jours hors chantier, selon la circulaire n°96-14 du 6 février 1996 relative à l'exploitation sous chantier, les travaux ne devront pas entraîner de réduction de capacité du trafic routier habituel.

Article 3

Le choix du (des) mode(s) d'exploitation du chantier est, normalement, préalablement déterminé par le Maître d'Oeuvre des travaux. Le(s) mode(s) d'exploitation du chantier est (sont) proposé(s) par l'entreprise chargée de réaliser les travaux à l'autorité détentrice du pouvoir de police de la circulation. Ils doivent être conformes au volume 6 du guide technique du SETRA relatif au choix d'un mode d'exploitation (édition 2002).

La signalisation réglementaire sera conforme aux dispositions de l'Instruction Interministérielle sur la signalisation routière.

Elle est à la charge financière et sous la responsabilité du Maître d'Ouvrage pendant toute la durée du chantier.

Elle est fournie, mise en place, remplacée et déposée, surveillée et maintenue par l'entreprise désignée par le Maître d'Ouvrage ou ses services.

Elle est sous contrôle de l'autorité détentrice du pouvoir de police de la circulation représentée par la direction territorialement compétente.

Le chantier peut être « fixe » ou « mobile » selon son mode de réalisation conformément aux articles 130.B.1 et 131 de la 8ème partie de l'Instruction Interministérielle sur la Signalisation Routière.

Le responsable de cette signalisation, Mr PEREIRA GONCALVES est joignable au :

06.42.01.55.52

Article 4

Le présent arrêté sera publié au recueil des actes administratifs du Département de l'Isère.

Les dispositions du présent arrêté prendront effet à compter de la date de publication précitée et de celle de la mise en place effective de la signalisation prévue à l'article précédent.

Article 5

La Directrice générale des services du département de l'Isère,
Le Commandant du groupement de Gendarmerie de l'Isère,
Le demandeur,
Sont chargés, chacun en ce qui le concerne, de l'application du présent arrêté dont copie sera transmise aux services destinataires suivants :

La commune impactée par la restriction : Saint-Quentin-sur-Isère
La Direction Régionale de l'Environnement, de l'Aménagement et du Logement (DREAL)

[REDACTED]

[REDACTED]

Conformément à l'article R 102 du Code des Tribunaux Administratifs, le présent arrêté pourra faire l'objet d'un recours contentieux devant le tribunal administratif compétent, dans un délai de deux mois à compter de sa date de notification ou de publication.

Conformément aux dispositions de la loi 78-17 du 06/01/1978 relative à l'informatique, aux fichiers et aux libertés, le bénéficiaire est informé qu'il dispose d'un droit d'accès et de rectification qu'il peut exercer, pour les informations le concernant, auprès de la collectivité signataire du présent document.

[REDACTED]

Chantiers fixes

CF22

Alternat avec sens prioritaire

Circulation alternée
Route à 2 voies



Remarque(s) :

- Dispositif à n'utiliser qu'en cas de bonne visibilité réciproque et faible trafic.
- Cf. Signalisation temporaire - Les alternats.



Remarque(s) :

- Dispositif applicable uniquement de jour et sous certaines conditions : Cf. Signalisation temporaire - Les alternats.

- Un panneau B 14 de limitation de vitesse à 70 km/h peut éventuellement être intercalé entre les panneaux AK 5 et KC 1.

Chantiers fixes

CF24

Alternat par signaux tricolores

Circulation alternée
Route à 2 voies



Remarque(s) :

- Schéma à appliquer notamment lorsque l'alternat doit être maintenu de nuit, en absence de visibilité réciproque.
- Pour le réglage des signaux tricolores : Cf. Signalisation temporaire - Les alternats.
- Un panneau B 14 de limitation de vitesse à 70 km/h peut éventuellement être intercalé entre les panneaux AK 5 et AK 17.

RÉPUBLIQUE FRANÇAISE



Arrêté N°2024-33435

Direction territoriale du Voironnais-Chartreuse
service aménagement

**portant réglementation de la circulation
sur la RD1532 du PR 35+0750 au PR 37+0950 (Saint-Quentin-sur-Isère) situés hors
agglomération**

Le Président du Département de l'Isère

- Vu** la demande en date du 03/10/2024 de ERT Technologies / Mancipoz TP pour le compte d'Isère fibre
- Vu** le Code général des collectivités territoriales et notamment les articles L. 3221-4 et L. 3221-5
- Vu** le Code de la route et notamment l'article R. 411-8
- Vu** le Code de la voirie routière
- Vu** la loi n° 82-213 du 2 mars 1982 relative aux droits et libertés des Communes, des Départements et des Régions, modifiée et complétée par la loi n° 82-623 du 22 juillet 1982, la loi n° 83-8 du 7 janvier 1983 et la loi n° 2004-809 du 13 août 2004 sur les libertés et responsabilités locales ;
- Vu** l'Instruction interministérielle sur la signalisation routière et notamment le livre 1, 4ème partie, signalisation de prescription
- Vu** le décret n° 2010-578 du 31 mai 2010 modifiant le décret 2009-615 du 3 juin 2009 portant inscription de la R.D. D1532 dans la nomenclature des voies à grande circulation
- Vu** l'arrêté du 24 novembre 1967 modifié relatif à la signalisation des routes et autoroutes et l'instruction interministérielle modifiée portant sur le même objet
- Vu** l'arrêté n°2020-30069 du 20 mars 2020 portant règlement de voirie départemental
- Vu** l'arrêté du Président du Département n°2024-3571 du 24/06/2024 portant délégation de signature
- Vu** l'avis favorable du Préfet en date du 08/10/2024
- Vu** l'arrêté portant autorisation de voirie n°2024-33395 en date du 03/10/2024

Considérant que les travaux pour la création de réseaux de télécommunications nécessitent de réglementer la circulation selon les dispositions indiquées dans les articles suivants, afin d'assurer la sécurité des usagers et des personnels travaillant sur le chantier réalisé par l'entreprise ERT Technologies / Mancipoz TP pour le compte d'Isère fibre.

Arrête :

Article 1

Les prescriptions suivantes s'appliquent :

- À compter du 04/11/2024 et jusqu'au 22/11/2024, sur RD1532 du PR 35+0750 au PR 37+0950 (Saint-Quentin-sur-Isère) situés hors agglomération, la circulation est alternée par feux ou K10 de **09h00 à 16h00**, dès lors que l'empiètement du chantier induit une largeur de chaussée inférieure à 6 mètres.
- La longueur de l'alternat de circulation sera de 300 mètres maximum.

En dehors de ces horaires aucune restriction de circulation ne sera acceptée. Le matériel pouvant constituer un obstacle dangereux pour les usagers sera éloigné du bord de chaussée ou à minima n'empiètera pas sur la chaussée et sera balisé et signalé selon les règles de l'art.

Il faudra toutefois veiller, lors d'un empiètement ou de la mise en œuvre de l'alternat de circulation, à garder le gabarit nécessaire au passage des transports exceptionnels, à savoir: catégorie 3, classe D, longueur 45m, largeur 7m, hauteur 6 m et tonnage 250t.

Le choix du type d'alternat doit être adapté en permanence à la configuration des lieux et au trafic et peut donc être réglé au choix, soit manuellement par piquets K10 (uniquement de jour), soit par feux type KR11(j ou v) ou soit par panneaux B15 / C18 (cf fiches CF22, CF23 ou CF24 du volume 1 du manuel du chef de chantier).

De manière générale, tout alternat de circulation doit être mis en œuvre selon les principes définis dans le guide technique du SETRA volume 4 (édition 2000) relatif aux alternats et notamment :

La vitesse est systématiquement limitée à 50 km/h dès lors qu'un alternat de circulation est en place. (cf art 126-A de l'IISR)

L'interdiction de dépasser est également instaurée (sur les sections sur lesquelles le dépassement est normalement autorisé)

Dès que possible, l'empiètement du chantier doit être ramené à sa largeur minimum afin de rétablir la possibilité de croisement de 2 véhicules poids lourds par suppression de l'alternat. Notamment chaque soir, chaque fin de semaine et de manière générale, en période hors activité du chantier.

Article 2

Si la période prévisionnelle des travaux intègre des jours hors chantier, selon la circulaire n°96-14 du 6 février 1996 relative à l'exploitation sous chantier, les travaux ne devront pas entraîner de réduction de capacité du trafic routier habituel.

Article 3

Le choix du (des) mode(s) d'exploitation du chantier est, normalement, préalablement déterminé par le Maître d'Oeuvre des travaux. Le(s) mode(s) d'exploitation du chantier est (sont) proposé(s) par l'entreprise chargée de réaliser les travaux à l'autorité détentrice du pouvoir de police de la circulation. Ils doivent être conformes au volume 6 du guide technique du SETRA relatif au choix d'un mode d'exploitation (édition 2002).

La signalisation réglementaire sera conforme aux dispositions de l'Instruction Interministérielle sur la signalisation routière.

Elle est à la charge financière et sous la responsabilité du Maître d'Ouvrage pendant toute la durée du chantier.

Elle est fournie, mise en place, remplacée et déposée, surveillée et maintenue par

l'entreprise désignée par le Maître d'Ouvrage ou ses services.
Elle est sous contrôle de l'autorité détentrice du pouvoir de police de la circulation représentée par la direction territorialement compétente.

Le chantier peut être « fixe » ou « mobile » selon son mode de réalisation conformément aux articles 130.B.1 et 131 de la 8ème partie de l'Instruction Interministérielle sur la Signalisation Routière.

Le responsable de cette signalisation, entreprise Mancipoz est joignable au : 06.27.45.46.38

Article 4

Le présent arrêté sera publié au recueil des actes administratifs du Département de l'Isère.

Les dispositions du présent arrêté prendront effet à compter de la date de publication précitée et de celle de la mise en place effective de la signalisation prévue à l'article précédent.

Article 5

La Directrice générale des services du département de l'Isère,
Le Commandant du groupement de Gendarmerie de l'Isère,
Le demandeur,
Sont chargés, chacun en ce qui le concerne, de l'application du présent arrêté dont copie sera transmise aux services destinataires suivants :

La commune impactée par la restriction : Saint-Quentin-sur-Isère
La Direction Régionale de l'Environnement, de l'Aménagement et du Logement (DREAL)

[REDACTED]

[REDACTED]

Conformément à l'article R 102 du Code des Tribunaux Administratifs, le présent arrêté pourra faire l'objet d'un recours contentieux devant le tribunal administratif compétent, dans un délai de deux mois à compter de sa date de notification ou de publication.

Conformément aux dispositions de la loi 78-17 du 06/01/1978 relative à l'informatique, aux fichiers et aux libertés, le bénéficiaire est informé qu'il dispose d'un droit d'accès et de rectification qu'il peut exercer, pour les informations le concernant, auprès de la collectivité signataire du présent document.

[REDACTED]

Chantiers fixes

CF22

Alternat avec sens prioritaire

Circulation alternée
Route à 2 voies



Remarque(s) :

- Dispositif à n'utiliser qu'en cas de bonne visibilité réciproque et faible trafic.
- Cf. Signalisation temporaire - Les alternats.



Remarque(s) :

- Dispositif applicable uniquement de jour et sous certaines conditions : Cf. Signalisation temporaire - Les alternats.

- Un panneau B 14 de limitation de vitesse à 70 km/h peut éventuellement être intercalé entre les panneaux AK 5 et KC 1.

Chantiers fixes

CF24

Alternat par signaux tricolores

Circulation alternée
Route à 2 voies



Remarque(s) :

- Schéma à appliquer notamment lorsque l'alternat doit être maintenu de nuit, en absence de visibilité réciproque.
- Pour le réglage des signaux tricolores : Cf. Signalisation temporaire - Les alternats.
- Un panneau B 14 de limitation de vitesse à 70 km/h peut éventuellement être intercalé entre les panneaux AK 5 et AK 17.

Circulation alternée Au droit du carrefour



Remarque(s) :

RÉPUBLIQUE FRANÇAISE



Arrêté N°2024-33533

Direction territoriale du Voironnais-Chartreuse
service aménagement

**portant réglementation de la circulation
sur la RD520A du PR 5+0685 au PR 6+0050 (La Sure en Chartreuse) situés hors
agglomération**

Le Président du Département de l'Isère

- Vu** la demande en date du 09/10/2024 de la SARL Scolari
- Vu** le Code général des collectivités territoriales et notamment les articles L. 3221-4 et L. 3221-5
- Vu** le Code de la route et notamment l'article R. 411-8
- Vu** le Code de la voirie routière
- Vu** la loi n° 82-213 du 2 mars 1982 relative aux droits et libertés des Communes, des Départements et des Régions, modifiée et complétée par la loi n° 82-623 du 22 juillet 1982, la loi n° 83-8 du 7 janvier 1983 et la loi n° 2004-809 du 13 août 2004 sur les libertés et responsabilités locales ;
- Vu** l'Instruction interministérielle sur la signalisation routière et notamment le livre 1, 4ème partie, signalisation de prescription
- Vu** l'arrêté du 24 novembre 1967 modifié relatif à la signalisation des routes et autoroutes et l'instruction interministérielle modifiée portant sur le même objet
- Vu** l'arrêté n°2020-30069 du 20 mars 2020 portant règlement de voirie départemental
- Vu** l'arrêté du Président du Département n°2024-3571 du 24/06/2024 portant délégation de signature

Considérant que le stationnement d'une grue sur la chaussée pour la réfection d'une toiture nécessitent de réglementer la circulation selon les dispositions indiquées dans les articles suivants, afin d'assurer la sécurité des usagers et des personnels travaillant sur le chantier réalisé par la SARL Scolari

Arrête :

Article 1

Les prescriptions suivantes s'appliquent :

- À compter du 06/11/2024 et jusqu'au 29/11/2024, sur RD520A du PR 5+0685 au PR 6+0050 (La Sure en Chartreuse) situés hors agglomération, la circulation est alternée par feux 24h00 sur 24h00 7 jours sur 7, dès lors que l'empiètement du chantier induit une largeur de chaussée inférieure à 6 mètres.

Le choix du type d'alternat doit être adapté en permanence à la configuration des lieux et au trafic et peut donc être réglé au choix, soit manuellement par piquets K10 (uniquement de

jour), soit par feux type KR11(j ou v) ou soit par panneaux B15 / C18 (cf fiches CF22, CF23 ou CF24 du volume 1 du manuel du chef de chantier).

De manière générale, tout alternat de circulation doit être mis en œuvre selon les principes définis dans le guide technique du SETRA volume 4 (édition 2000) relatif aux alternats et notamment :

La vitesse est systématiquement limitée à 50 km/h dès lors qu'un alternat de circulation est en place. (cf art 126-A de l'IISR)

L'interdiction de dépasser est également instaurée (sur les sections sur lesquelles le dépassement est normalement autorisé)

Dès que possible, l'empiétement du chantier doit être ramené à sa largeur minimum afin de rétablir la possibilité de croisement de 2 véhicules poids lourds par suppression de l'alternat. Notamment chaque soir, chaque fin de semaine et de manière générale, en période hors activité du chantier.

Article 2

Si la période prévisionnelle des travaux intègre des jours hors chantier, selon la circulaire n°96-14 du 6 février 1996 relative à l'exploitation sous chantier, les travaux ne devront pas entraîner de réduction de capacité du trafic routier habituel.

Article 3

Le choix du (des) mode(s) d'exploitation du chantier est, normalement, préalablement déterminé par le Maître d'Oeuvre des travaux. Le(s) mode(s) d'exploitation du chantier est (sont) proposé(s) par l'entreprise chargée de réaliser les travaux à l'autorité détentrice du pouvoir de police de la circulation. Ils doivent être conformes au volume 6 du guide technique du SETRA relatif au choix d'un mode d'exploitation (édition 2002).

La signalisation réglementaire sera conforme aux dispositions de l'Instruction Interministérielle sur la signalisation routière.

Elle est à la charge financière et sous la responsabilité du Maître d'Ouvrage pendant toute la durée du chantier.

Elle est fournie, mise en place, remplacée et déposée, surveillée et maintenue par l'entreprise désignée par le Maître d'Ouvrage ou ses services.

Elle est sous contrôle de l'autorité détentrice du pouvoir de police de la circulation représentée par la direction territorialement compétente.

Le chantier peut être « fixe » ou « mobile » selon son mode de réalisation conformément aux articles 130.B.1 et 131 de la 8ème partie de l'Instruction Interministérielle sur la Signalisation Routière.

Le responsable de cette signalisation, Mr SCOLARI Florian est joignable au : 06.70.41.96.96

Article 4

Le présent arrêté sera publié au recueil des actes administratifs du Département de l'Isère.

Les dispositions du présent arrêté prendront effet à compter de la date de publication précitée et de celle de la mise en place effective de la signalisation prévue à l'article précédent.

Article 5

La Directrice générale des services du département de l'Isère,
Le Commandant du groupement de Gendarmerie de l'Isère,
Le demandeur,
Sont chargés, chacun en ce qui le concerne, de l'application du présent arrêté dont copie sera transmise aux services destinataires suivants :

La commune impactée par la restriction : La Sure en Chartreuse

[REDACTED]

[REDACTED]

Conformément à l'article R 102 du Code des Tribunaux Administratifs, le présent arrêté pourra faire l'objet d'un recours contentieux devant le tribunal administratif compétent, dans un délai de deux mois à compter de sa date de notification ou de publication.

Conformément aux dispositions de la loi 78-17 du 06/01/1978 relative à l'informatique, aux fichiers et aux libertés, le bénéficiaire est informé qu'il dispose d'un droit d'accès et de rectification qu'il peut exercer, pour les informations le concernant, auprès de la collectivité signataire du présent document.

[REDACTED]

Chantiers fixes

CF22

Alternat avec sens prioritaire

Circulation alternée
Route à 2 voies



Remarque(s) :

- Dispositif à n'utiliser qu'en cas de bonne visibilité réciproque et faible trafic.
- Cf. Signalisation temporaire - Les alternats.



Remarque(s) :

- Dispositif applicable uniquement de jour et sous certaines conditions : Cf. Signalisation temporaire - Les alternats.

- Un panneau B 14 de limitation de vitesse à 70 km/h peut éventuellement être intercalé entre les panneaux AK 5 et KC 1.

Chantiers fixes

CF24

Alternat par signaux tricolores

Circulation alternée
Route à 2 voies



Remarque(s) :

- Schéma à appliquer notamment lorsque l'alternat doit être maintenu de nuit, en absence de visibilité réciproque.
- Pour le réglage des signaux tricolores : Cf. Signalisation temporaire - Les alternats.
- Un panneau B 14 de limitation de vitesse à 70 km/h peut éventuellement être intercalé entre les panneaux AK 5 et AK 17.

Circulation alternée Au droit du carrefour



Remarque(s) :

RÉPUBLIQUE FRANÇAISE



Arrêté N°2024-33571

Direction territoriale Haut-Rhône Dauphinois
service aménagement

**portant réglementation de la circulation
sur la RD60 du PR 8+0000 au PR 8+0130 (Brangues) situés hors agglomération**

Le Président du Département de l'Isère

- Vu** la demande de Robert Chartier Applications
- Vu** le Code général des collectivités territoriales et notamment les articles L. 3221-4 et L. 3221-5
- Vu** le Code de la route et notamment l'article R. 411-8
- Vu** le Code de la voirie routière
- Vu** la loi n° 82-213 du 2 mars 1982 relative aux droits et libertés des Communes, des Départements et des Régions, modifiée et complétée par la loi n° 82-623 du 22 juillet 1982, la loi n° 83-8 du 7 janvier 1983 et la loi n° 2004-809 du 13 août 2004 sur les libertés et responsabilités locales ;
- Vu** l'Instruction interministérielle sur la signalisation routière et notamment le livre 1, 4ème partie, signalisation de prescription
- VU** l'arrêté du 24 novembre 1967 modifié relatif à la signalisation des routes et autoroutes et l'instruction interministérielle modifiée portant sur le même objet
- Vu** l'arrêté n°2020-30069 du 20 mars 2020 portant règlement de voirie départemental
- Vu** l'arrêté du Président du Département n°2021-3906 du 01/07/2021 portant délégation de signature

Considérant que les travaux de pontage de fissures nécessitent de réglementer la circulation selon les dispositions indiquées dans les articles suivants, afin d'assurer la sécurité des usagers et des personnels travaillant sur le chantier réalisé par l'entreprise Robert Chartier Applications

Arrête :

Article 1

Les prescriptions suivantes s'appliquent :

- À compter du 28/10/2024 et jusqu'au 31/10/2024, sur RD60 du PR 8+0000 au PR 8+0130 (Brangues) situés hors agglomération, la circulation est alternée par K10 de 08h00 à 18h00, dès lors que l'empiètement du chantier induit une largeur de chaussée inférieure à 6 mètres.

Le choix du type d'alternat doit être adapté en permanence à la configuration des lieux et au trafic et peut donc être réglé au choix, soit manuellement par piquets K10 (uniquement de jour), soit par feux type KR11(j ou v) ou soit par panneaux B15 / C18 (cf fiches CF22, CF23

ou CF24 du volume 1 du manuel du chef de chantier).

De manière générale, tout alternat de circulation doit être mis en œuvre selon les principes définis dans le guide technique du SETRA volume 4 (édition 2000) relatif aux alternats et notamment :

La vitesse est systématiquement limitée à 50 km/h dès lors qu'un alternat de circulation est en place. (cf art 126-A de l'IISR)

L'interdiction de dépasser est également instaurée (sur les sections sur lesquelles le dépassement est normalement autorisé)

Dès que possible, l'empiètement du chantier doit être ramené à sa largeur minimum afin de rétablir la possibilité de croisement de 2 véhicules poids lourds par suppression de l'alternat. Notamment chaque soir, chaque fin de semaine et de manière générale, en période hors activité du chantier.

Article 2

Le choix du (des) mode(s) d'exploitation du chantier est, normalement, préalablement déterminé par le Maître d'Oeuvre des travaux. Le(s) mode(s) d'exploitation du chantier est (sont) proposé(s) par l'entreprise chargée de réaliser les travaux à l'autorité détentrice du pouvoir de police de la circulation. Ils doivent être conformes au volume 6 du guide technique du SETRA relatif au choix d'un mode d'exploitation (édition 2002).

La signalisation réglementaire sera conforme aux dispositions de l'Instruction Interministérielle sur la signalisation routière.

Elle est à la charge financière et sous la responsabilité du Maître d'Ouvrage pendant toute la durée du chantier.

Elle est fournie, mise en place, remplacée et déposée, surveillée et maintenue par l'entreprise désignée par le Maître d'Ouvrage ou ses services.

Elle est sous contrôle de l'autorité détentrice du pouvoir de police de la circulation représentée par la direction territorialement compétente.

Le chantier peut être « fixe » ou « mobile » selon son mode de réalisation conformément aux articles 130.B.1 et 131 de la 8ème partie de l'Instruction Interministérielle sur la Signalisation Routière.

Le responsable de cette signalisation, M. Loïc Pichon est joignable au : 06.85.95.55.07

Article 3

Le présent arrêté sera publié au recueil des actes administratifs du Département de l'Isère.

Les dispositions du présent arrêté prendront effet à compter de la date de publication précitée et de celle de la mise en place effective de la signalisation prévue à l'article précédent.

Article 4

La Directrice générale des services du département de l'Isère,

Le Commandant du groupement de Gendarmerie de l'Isère,

Le demandeur,

Sont chargés, chacun en ce qui le concerne, de l'application du présent arrêté dont copie sera transmise aux services destinataires suivants :

La commune impactée par la restriction Brangues





Conformément à l'article R 102 du Code des Tribunaux Administratifs, le présent arrêté pourra faire l'objet d'un recours contentieux devant le tribunal administratif compétent, dans un délai de deux mois à compter de sa date de notification ou de publication.

Conformément aux dispositions de la loi 78-17 du 06/01/1978 relative à l'informatique, aux fichiers et aux libertés, le bénéficiaire est informé qu'il dispose d'un droit d'accès et de rectification qu'il peut exercer, pour les informations le concernant, auprès de la collectivité signataire du présent document.



Chantiers fixes

CF22

Alternat avec sens prioritaire

Circulation alternée
Route à 2 voies



Remarque(s) :

- Dispositif à n'utiliser qu'en cas de bonne visibilité réciproque et faible trafic.
- Cf. Signalisation temporaire - Les alternats.



Remarque(s) :

- Dispositif applicable uniquement de jour et sous certaines conditions : Cf. Signalisation temporaire - Les alternats.

- Un panneau B 14 de limitation de vitesse à 70 km/h peut éventuellement être intercalé entre les panneaux AK 5 et KC 1.

Chantiers fixes

CF24

Alternat par signaux tricolores

Circulation alternée
Route à 2 voies



Remarque(s) :

- Schéma à appliquer notamment lorsque l'alternat doit être maintenu de nuit, en absence de visibilité réciproque.
- Pour le réglage des signaux tricolores : Cf. Signalisation temporaire - Les alternats.
- Un panneau B 14 de limitation de vitesse à 70 km/h peut éventuellement être intercalé entre les panneaux AK 5 et AK 17.

RÉPUBLIQUE FRANÇAISE



Arrêté N°2024-33576

Direction territoriale Haut-Rhône Dauphinois
service aménagement

**portant réglementation du stationnement et de la circulation
sur la RD18 du PR 4+0370 au PR 4+0500 (Saint-Marcel-Bel-Accueil) situés hors
agglomération**

Le Président du Département de l'Isère

- Vu** la demande en date du 14/10/2024 de Enedis
- Vu** le Code général des collectivités territoriales et notamment les articles L. 3221-4 et L. 3221-5
- Vu** le Code de la route et notamment les articles R. 411-8 et R.417-10
- Vu** le Code de la voirie routière
- Vu** la loi n° 82-213 du 2 mars 1982 relative aux droits et libertés des Communes, des Départements et des Régions, modifiée et complétée par la loi n° 82-623 du 22 juillet 1982, la loi n° 83-8 du 7 janvier 1983 et la loi n° 2004-809 du 13 août 2004 sur les libertés et responsabilités locales ;
- Vu** l'Instruction interministérielle sur la signalisation routière et notamment le livre 1, 4ème partie, signalisation de prescription
- VU** l'arrêté du 24 novembre 1967 modifié relatif à la signalisation des routes et autoroutes et l'instruction interministérielle modifiée portant sur le même objet
- Vu** l'arrêté n°2020-30069 du 20 mars 2020 portant règlement de voirie départemental
- Vu** l'arrêté du Président du Département n°2021-3906 du 01/07/2021 portant délégation de signature

Considérant que les travaux de remplacement d'attache électrique sur ligne haute tension, nécessitent de réglementer la circulation selon les dispositions indiquées dans les articles suivants, afin d'assurer la sécurité des usagers et des personnels travaillant sur le chantier réalisé par l'entreprise Enedis

Arrête :

Article 1

Les prescriptions suivantes s'appliquent :

- À compter du 05/11/2024 et jusqu'au 08/11/2024, sur RD18 du PR 4+0370 au PR 4+0500 (Saint-Marcel-Bel-Accueil) situés hors agglomération, la circulation est alternée par feux, dès lors que l'empiétement du chantier induit une largeur de chaussée inférieure à 6 mètres.

Le choix du type d'alternat doit être adapté en permanence à la configuration des lieux et au trafic et peut donc être réglé au choix, soit manuellement par piquets K10 (uniquement de

jour), soit par feux type KR11(j ou v) ou soit par panneaux B15 / C18 (cf fiches CF22, CF23 ou CF24 du volume 1 du manuel du chef de chantier).

De manière générale, tout alternat de circulation doit être mis en œuvre selon les principes définis dans le guide technique du SETRA volume 4 (édition 2000) relatif aux alternats et notamment :

La vitesse est systématiquement limitée à 50 km/h dès lors qu'un alternat de circulation est en place. (cf art 126-A de l'ISR)

L'interdiction de dépasser est également instaurée (sur les sections sur lesquelles le dépassement est normalement autorisé)

Dès que possible, l'empiétement du chantier doit être ramené à sa largeur minimum afin de rétablir la possibilité de croisement de 2 véhicules poids lourds par suppression de l'alternat. Notamment chaque soir, chaque fin de semaine et de manière générale, en période hors activité du chantier.

- À compter du 05/11/2024 et jusqu'au 08/11/2024, sur RD18 du PR 4+0370 au PR 4+0500 (Saint-Marcel-Bel-Accueil) situés hors agglomération, le stationnement bilatéral sur l'accotement des véhicules est interdit en permanence, pendant la période indiquée dans l'arrêté.

Le non-respect des dispositions prévues aux alinéas précédents est considéré comme gênant au sens de l'article R. 417-10 du code de la route.

Article 2

Si la période prévisionnelle des travaux intègre des jours hors chantier, selon la circulaire n°96-14 du 6 février 1996 relative à l'exploitation sous chantier, les travaux ne devront pas entraîner de réduction de capacité du trafic routier habituel.

Article 3

Le choix du (des) mode(s) d'exploitation du chantier est, normalement, préalablement déterminé par le Maître d'Oeuvre des travaux. Le(s) mode(s) d'exploitation du chantier est (sont) proposé(s) par l'entreprise chargée de réaliser les travaux à l'autorité détentrice du pouvoir de police de la circulation. Ils doivent être conformes au volume 6 du guide technique du SETRA relatif au choix d'un mode d'exploitation (édition 2002).

La signalisation réglementaire sera conforme aux dispositions de l'Instruction Interministérielle sur la signalisation routière.

Elle est à la charge financière et sous la responsabilité du Maître d'Ouvrage pendant toute la durée du chantier.

Elle est fournie, mise en place, remplacée et déposée, surveillée et maintenue par l'entreprise désignée par le Maître d'Ouvrage ou ses services.

Elle est sous contrôle de l'autorité détentrice du pouvoir de police de la circulation représentée par la direction territorialement compétente.

Le chantier peut être « fixe » ou « mobile » selon son mode de réalisation conformément aux articles 130.B.1 et 131 de la 8ème partie de l'Instruction Interministérielle sur la Signalisation Routière.

Le responsable de cette signalisation, M. Vincent Thinon est joignable au : 06.87.62.69.94

Article 4

Le présent arrêté sera publié au recueil des actes administratifs du Département de l'Isère.

Les dispositions du présent arrêté prendront effet à compter de la date de publication précitée et de celle de la mise en place effective de la signalisation prévue à l'article précédent.

Article 5

La Directrice générale des services du département de l'Isère,
Le Commandant du groupement de Gendarmerie de l'Isère,
Le demandeur,
Sont chargés, chacun en ce qui le concerne, de l'application du présent arrêté dont copie sera transmise aux services destinataires suivants :

La commune impactée par la restriction Saint-Marcel-Bel-Accueil

[REDACTED]

[REDACTED]

Conformément à l'article R 102 du Code des Tribunaux Administratifs, le présent arrêté pourra faire l'objet d'un recours contentieux devant le tribunal administratif compétent, dans un délai de deux mois à compter de sa date de notification ou de publication.

Conformément aux dispositions de la loi 78-17 du 06/01/1978 relative à l'informatique, aux fichiers et aux libertés, le bénéficiaire est informé qu'il dispose d'un droit d'accès et de rectification qu'il peut exercer, pour les informations le concernant, auprès de la collectivité signataire du présent document.

[REDACTED]

Chantiers fixes

CF22

Alternat avec sens prioritaire

Circulation alternée
Route à 2 voies



Remarque(s) :

- Dispositif à n'utiliser qu'en cas de bonne visibilité réciproque et faible trafic.
- Cf. Signalisation temporaire - Les alternats.



Remarque(s) :

- Dispositif applicable uniquement de jour et sous certaines conditions : Cf. Signalisation temporaire - Les alternats.

- Un panneau B 14 de limitation de vitesse à 70 km/h peut éventuellement être intercalé entre les panneaux AK 5 et KC 1.

Chantiers fixes

CF24

Alternat par signaux tricolores

Circulation alternée
Route à 2 voies



Remarque(s) :

- Schéma à appliquer notamment lorsque l'alternat doit être maintenu de nuit, en absence de visibilité réciproque.
- Pour le réglage des signaux tricolores : Cf. Signalisation temporaire - Les alternats.
- Un panneau B 14 de limitation de vitesse à 70 km/h peut éventuellement être intercalé entre les panneaux AK 5 et AK 17.

RÉPUBLIQUE FRANÇAISE



Arrêté N°2024-33583

Direction territoriale du Sud-Grésivaudan
service aménagement

**portant réglementation de la circulation
sur la RD27B du PR 12+0126 au PR 12+0334 (Saint-Lattier) situés hors agglomération
et D68 du PR 17+0373 au FIN+0000 (Saint-Lattier) situés hors agglomération**

Le Président du Département de l'Isère

- Vu** la demande en date du 15/10/2024 de AHDC TRAVAUX PUBLIC
- Vu** le Code général des collectivités territoriales et notamment les articles L. 3221-4 et L. 3221-5
- Vu** le Code de la route et notamment l'article R. 411-8
- Vu** le Code de la voirie routière
- Vu** la loi n° 82-213 du 2 mars 1982 relative aux droits et libertés des Communes, des Départements et des Régions, modifiée et complétée par la loi n° 82-623 du 22 juillet 1982, la loi n° 83-8 du 7 janvier 1983 et la loi n° 2004-809 du 13 août 2004 sur les libertés et responsabilités locales ;
- Vu** l'Instruction interministérielle sur la signalisation routière et notamment le livre 1, 4ème partie, signalisation de prescription
- VU** l'arrêté du 24 novembre 1967 modifié relatif à la signalisation des routes et autoroutes et l'instruction interministérielle modifiée portant sur le même objet
- Vu** l'arrêté n°2020-30069 du 20 mars 2020 portant règlement de voirie départemental
- Vu** l'arrêté du Président du Département n°2024-1638 du 04/04/2024 portant délégation de signature
- Vu** l'arrêté portant autorisation de voirie n°2024/33581 en date du 15/10/2024

Considérant que les travaux de création d'un réseau de télécommunication par fibre nécessitent de réglementer la circulation selon les dispositions indiquées dans les articles suivants, afin d'assurer la sécurité des usagers et des personnels travaillant sur le chantier réalisé par l'entreprise AHDC TRAVAUX PUBLIC pour le compte de Isère Fibre

Arrête :

Article 1

Les prescriptions suivantes s'appliquent :

- À compter du 21/10/2024 et jusqu'au 06/12/2024 sauf les week-ends et jours fériés, sur RD27B du PR 12+0126 au PR 12+0334 (Saint-Lattier) situés hors agglomération et D68 du PR 17+0373 au FIN+0000 (Saint-Lattier) situés hors agglomération, la circulation est alternée par feux, B15+C18 et K10 de 08h00 à 18h00, dès lors que l'empiétement du chantier induit une largeur de chaussée inférieure à 6 mètres.

Le choix du type d'alternat doit être adapté en permanence à la configuration des lieux et au trafic et peut donc être réglé au choix, soit manuellement par piquets K10 (uniquement de jour), soit par feux type KR11(j ou v) ou soit par panneaux B15 / C18 (cf fiches CF22, CF23 ou CF24 du volume 1 du manuel du chef de chantier).

De manière générale, tout alternat de circulation doit être mis en œuvre selon les principes définis dans le guide technique du SETRA volume 4 (édition 2000) relatif aux alternats et notamment :

La vitesse est systématiquement limitée à 50 km/h dès lors qu'un alternat de circulation est en place. (cf art 126-A de l'IISR)

L'interdiction de dépasser est également instaurée (sur les sections sur lesquelles le dépassement est normalement autorisé)

Dès que possible, l'empiètement du chantier doit être ramené à sa largeur minimum afin de rétablir la possibilité de croisement de 2 véhicules poids lourds par suppression de l'alternat. Notamment chaque soir, chaque fin de semaine et de manière générale, en période hors activité du chantier.

Le choix du type d'alternat doit être adapté en permanence à la configuration des lieux et au trafic et peut donc être réglé au choix, soit manuellement par piquets K10 (uniquement de jour), soit par feux type KR11(j ou v) ou soit par panneaux B15 / C18 (cf fiches CF22, CF23 ou CF24 du volume 1 du manuel du chef de chantier).

De manière générale, tout alternat de circulation doit être mis en œuvre selon les principes définis dans le guide technique du SETRA volume 4 (édition 2000) relatif aux alternats et notamment :

La vitesse est systématiquement limitée à 50 km/h dès lors qu'un alternat de circulation est en place. (cf art 126-A de l'IISR)

L'interdiction de dépasser est également instaurée (sur les sections sur lesquelles le dépassement est normalement autorisé)

Dès que possible, l'empiètement du chantier doit être ramené à sa largeur minimum afin de rétablir la possibilité de croisement de 2 véhicules poids lourds par suppression de l'alternat. Notamment chaque soir, chaque fin de semaine et de manière générale, en période hors activité du chantier.

Article 2

Le choix du (des) mode(s) d'exploitation du chantier est, normalement, préalablement déterminé par le Maître d'Oeuvre des travaux. Le(s) mode(s) d'exploitation du chantier est (sont) proposé(s) par l'entreprise chargée de réaliser les travaux à l'autorité détentrice du pouvoir de police de la circulation. Ils doivent être conformes au volume 6 du guide technique du SETRA relatif au choix d'un mode d'exploitation (édition 2002).

La signalisation réglementaire sera conforme aux dispositions de l'Instruction Interministérielle sur la signalisation routière.

Elle est à la charge financière et sous la responsabilité du Maître d'Ouvrage pendant toute la durée du chantier.

Elle est fournie, mise en place, remplacée et déposée, surveillée et maintenue par l'entreprise désignée par le Maître d'Ouvrage ou ses services.

Elle est sous contrôle de l'autorité détentrice du pouvoir de police de la circulation représentée par la direction territorialement compétente.

Le chantier peut être « fixe » ou « mobile » selon son mode de réalisation conformément aux articles 130.B.1 et 131 de la 8ème partie de l'Instruction Interministérielle sur la Signalisation Routière.

Le responsable de cette signalisation, est joignable au : 0472546428

Article 3

Le présent arrêté sera publié au recueil des actes administratifs du Département de l'Isère.

Les dispositions du présent arrêté prendront effet à compter de la date de publication précitée et de celle de la mise en place effective de la signalisation prévue à l'article précédent.

Article 4

La Directrice générale des services du département de l'Isère,
Le Commandant du groupement de Gendarmerie de l'Isère,
Le demandeur,

Sont chargés, chacun en ce qui le concerne, de l'application du présent arrêté dont copie sera transmise aux services destinataires suivants :

La commune impactée par la restriction Saint-Lattier

[REDACTED]

[REDACTED]

Conformément à l'article R 102 du Code des Tribunaux Administratifs, le présent arrêté pourra faire l'objet d'un recours contentieux devant le tribunal administratif compétent, dans un délai de deux mois à compter de sa date de notification ou de publication.

Conformément aux dispositions de la loi 78-17 du 06/01/1978 relative à l'informatique, aux fichiers et aux libertés, le bénéficiaire est informé qu'il dispose d'un droit d'accès et de rectification qu'il peut exercer, pour les informations le concernant, auprès de la collectivité signataire du présent document.

[REDACTED]

Chantiers fixes

CF22

Alternat avec sens prioritaire

Circulation alternée
Route à 2 voies

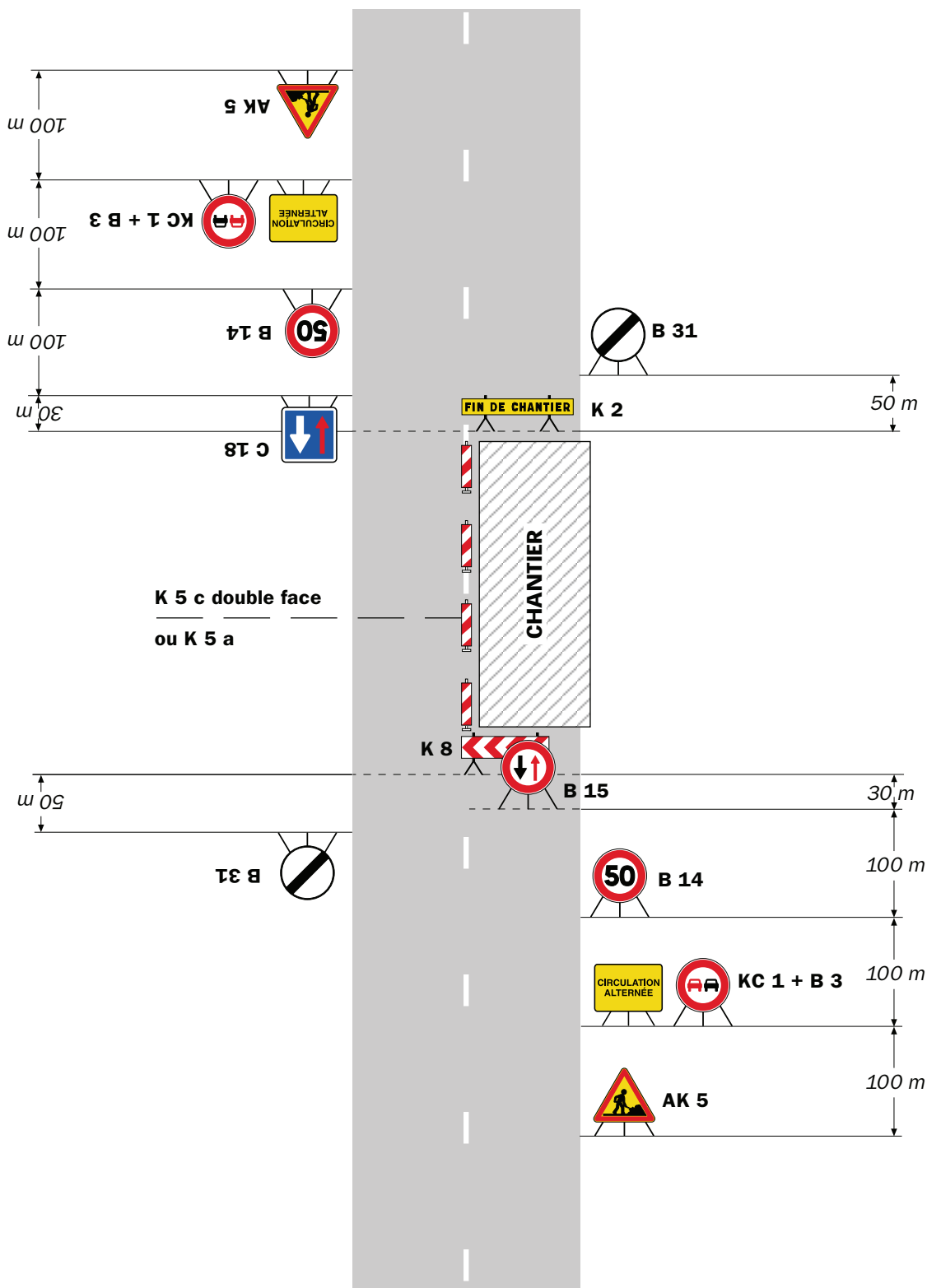

Remarque(s) :

- Dispositif à n'utiliser qu'en cas de bonne visibilité réciproque et faible trafic.
- Cf. Signalisation temporaire - Les alternats.



Remarque(s) :

- Dispositif applicable uniquement de jour et sous certaines conditions : Cf. Signalisation temporaire - Les alternats.

- Un panneau B 14 de limitation de vitesse à 70 km/h peut éventuellement être intercalé entre les panneaux AK 5 et KC 1.

Chantiers fixes

CF24

Alternat par signaux tricolores

Circulation alternée
Route à 2 voies



Remarque(s) :

- Schéma à appliquer notamment lorsque l'alternat doit être maintenu de nuit, en absence de visibilité réciproque.
- Pour le réglage des signaux tricolores : Cf. Signalisation temporaire - Les alternats.
- Un panneau B 14 de limitation de vitesse à 70 km/h peut éventuellement être intercalé entre les panneaux AK 5 et AK 17.

Chantiers fixes

CF22

Alternat avec sens prioritaire

Circulation alternée
Route à 2 voies



Remarque(s) :

- Dispositif à n'utiliser qu'en cas de bonne visibilité réciproque et faible trafic.
- Cf. Signalisation temporaire - Les alternats.



Remarque(s) :

- Dispositif applicable uniquement de jour et sous certaines conditions : Cf. Signalisation temporaire - Les alternats.

- Un panneau B 14 de limitation de vitesse à 70 km/h peut éventuellement être intercalé entre les panneaux AK 5 et KC 1.

Chantiers fixes

CF24

Alternat par signaux tricolores

Circulation alternée
Route à 2 voies



Remarque(s) :

- Schéma à appliquer notamment lorsque l'alternat doit être maintenu de nuit, en absence de visibilité réciproque.
- Pour le réglage des signaux tricolores : Cf. Signalisation temporaire - Les alternats.
- Un panneau B 14 de limitation de vitesse à 70 km/h peut éventuellement être intercalé entre les panneaux AK 5 et AK 17.

RÉPUBLIQUE FRANÇAISE



Arrêté N°2024-33586

Direction territoriale du Sud-Grésivaudan
service aménagement

**portant réglementation de la circulation
sur la RD1092 du PR 22+0173 au PR 22+0107 (Têche) situés hors agglomération**

Le Président du Département de l'Isère

- Vu** la demande référencée DA24/061988 en date du 15/10/2024 de Enedis
- Vu** le Code général des collectivités territoriales et notamment les articles L. 3221-4 et L. 3221-5
- Vu** le Code de la route et notamment l'article R. 411-8
- Vu** le Code de la voirie routière
- Vu** la loi n° 82-213 du 2 mars 1982 relative aux droits et libertés des Communes, des Départements et des Régions, modifiée et complétée par la loi n° 82-623 du 22 juillet 1982, la loi n° 83-8 du 7 janvier 1983 et la loi n° 2004-809 du 13 août 2004 sur les libertés et responsabilités locales ;
- Vu** l'Instruction interministérielle sur la signalisation routière et notamment le livre 1, 4ème partie, signalisation de prescription
- VU** l'arrêté du 24 novembre 1967 modifié relatif à la signalisation des routes et autoroutes et l'instruction interministérielle modifiée portant sur le même objet
- Vu** l'arrêté n°2020-30069 du 20 mars 2020 portant règlement de voirie départemental
- Vu** l'arrêté du Président du Département n°2024-1638 du 04/04/2024 portant délégation de signature

Considérant que les travaux de réparation d'un transformateur nécessitent de réglementer la circulation selon les dispositions indiquées dans les articles suivants, afin d'assurer la sécurité des usagers et des personnels travaillant sur le chantier réalisé par l'entreprise Enedis

Arrête :

Article 1

Les prescriptions suivantes s'appliquent :

- Durant une journée comprise entre le 12/11/2024 et le 15/11/2024, sur RD1092 du PR 22+0173 au PR 22+0107 (Têche) situés hors agglomération, la circulation est alternée par feux de 08h00 à 18h00, dès lors que l'empiètement du chantier induit une largeur de chaussée inférieure à 6 mètres.

Le choix du type d'alternat doit être adapté en permanence à la configuration des lieux et au trafic et peut donc être réglé au choix, soit manuellement par piquets K10 (uniquement de jour), soit par feux type KR11(j ou v) ou soit par panneaux B15 / C18 (cf fiches CF22, CF23

ou CF24 du volume 1 du manuel du chef de chantier).

De manière générale, tout alternat de circulation doit être mis en œuvre selon les principes définis dans le guide technique du SETRA volume 4 (édition 2000) relatif aux alternats et notamment :

La vitesse est systématiquement limitée à 50 km/h dès lors qu'un alternat de circulation est en place. (cf art 126-A de l'IISR)

L'interdiction de dépasser est également instaurée (sur les sections sur lesquelles le dépassement est normalement autorisé)

Dès que possible, l'empiètement du chantier doit être ramené à sa largeur minimum afin de rétablir la possibilité de croisement de 2 véhicules poids lourds par suppression de l'alternat. Notamment chaque soir, chaque fin de semaine et de manière générale, en période hors activité du chantier.

Article 2

Si la période prévisionnelle des travaux intègre des jours hors chantier, selon la circulaire n°96-14 du 6 février 1996 relative à l'exploitation sous chantier, les travaux ne devront pas entraîner de réduction de capacité du trafic routier habituel.

Article 3

Le choix du (des) mode(s) d'exploitation du chantier est, normalement, préalablement déterminé par le Maître d'Oeuvre des travaux. Le(s) mode(s) d'exploitation du chantier est (sont) proposé(s) par l'entreprise chargée de réaliser les travaux à l'autorité détentrice du pouvoir de police de la circulation. Ils doivent être conformes au volume 6 du guide technique du SETRA relatif au choix d'un mode d'exploitation (édition 2002).

La signalisation réglementaire sera conforme aux dispositions de l'Instruction Interministérielle sur la signalisation routière.

Elle est à la charge financière et sous la responsabilité du Maître d'Ouvrage pendant toute la durée du chantier.

Elle est fournie, mise en place, remplacée et déposée, surveillée et maintenue par l'entreprise désignée par le Maître d'Ouvrage ou ses services.

Elle est sous contrôle de l'autorité détentrice du pouvoir de police de la circulation représentée par la direction territorialement compétente.

Le chantier peut être « fixe » ou « mobile » selon son mode de réalisation conformément aux articles 130.B.1 et 131 de la 8ème partie de l'Instruction Interministérielle sur la Signalisation Routière.

Le responsable de cette signalisation est joignable au : ??

Article 4

Le présent arrêté sera publié au recueil des actes administratifs du Département de l'Isère.

Les dispositions du présent arrêté prendront effet à compter de la date de publication précitée et de celle de la mise en place effective de la signalisation prévue à l'article précédent.

Article 5

La Directrice générale des services du département de l'Isère,
Le Commandant du groupement de Gendarmerie de l'Isère,
Le demandeur,

Sont chargés, chacun en ce qui le concerne, de l'application du présent arrêté dont copie sera transmise aux services destinataires suivants :

La commune impactée par la restriction Têche

[REDACTED]

[REDACTED]

Conformément à l'article R 102 du Code des Tribunaux Administratifs, le présent arrêté pourra faire l'objet d'un recours contentieux devant le tribunal administratif compétent, dans un délai de deux mois à compter de sa date de notification ou de publication.

Conformément aux dispositions de la loi 78-17 du 06/01/1978 relative à l'informatique, aux fichiers et aux libertés, le bénéficiaire est informé qu'il dispose d'un droit d'accès et de rectification qu'il peut exercer, pour les informations le concernant, auprès de la collectivité signataire du présent document.

[REDACTED]

Chantiers fixes

CF22

Alternat avec sens prioritaire

Circulation alternée
Route à 2 voies



Remarque(s) :

- Dispositif à n'utiliser qu'en cas de bonne visibilité réciproque et faible trafic.
- Cf. Signalisation temporaire - Les alternats.



Remarque(s) :

- Dispositif applicable uniquement de jour et sous certaines conditions : Cf. Signalisation temporaire - Les alternats.

- Un panneau B 14 de limitation de vitesse à 70 km/h peut éventuellement être intercalé entre les panneaux AK 5 et KC 1.

Chantiers fixes

CF24

Alternat par signaux tricolores

Circulation alternée
Route à 2 voies



Remarque(s) :

- Schéma à appliquer notamment lorsque l'alternat doit être maintenu de nuit, en absence de visibilité réciproque.
- Pour le réglage des signaux tricolores : Cf. Signalisation temporaire - Les alternats.
- Un panneau B 14 de limitation de vitesse à 70 km/h peut éventuellement être intercalé entre les panneaux AK 5 et AK 17.

RÉPUBLIQUE FRANÇAISE



Arrêté N°2024-33587

Direction territoriale du Voironnais-Chartreuse
service aménagement

**portant réglementation de la circulation
sur la RD102A du PR 4+0500 au PR 4+0670 (Saint-Christophe-sur-Guiers) situés hors
agglomération**

Le Président du Département de l'Isère

- Vu** la demande référencée OSR42428976 en date du 15/10/2024 de Constructel pour le compte d'Enedis
- Vu** le Code général des collectivités territoriales et notamment les articles L. 3221-4 et L. 3221-5
- Vu** le Code de la route et notamment l'article R. 411-8
- Vu** le Code de la voirie routière
- Vu** la loi n° 82-213 du 2 mars 1982 relative aux droits et libertés des Communes, des Départements et des Régions, modifiée et complétée par la loi n° 82-623 du 22 juillet 1982, la loi n° 83-8 du 7 janvier 1983 et la loi n° 2004-809 du 13 août 2004 sur les libertés et responsabilités locales ;
- Vu** l'Instruction interministérielle sur la signalisation routière et notamment le livre 1, 4ème partie, signalisation de prescription
- Vu** l'arrêté du 24 novembre 1967 modifié relatif à la signalisation des routes et autoroutes et l'instruction interministérielle modifiée portant sur le même objet
- Vu** l'arrêté n°2020-30069 du 20 mars 2020 portant règlement de voirie départemental
- Vu** l'arrêté du Président du Département n°2024-3571 du 24/06/2024 portant délégation de signature
- Vu** l'arrêté portant autorisation de voirie n°2024-31599 en date du 15/05/2024

Considérant que les travaux de réfection de la voie nécessitent de réglementer la circulation selon les dispositions indiquées dans les articles suivants, afin d'assurer la sécurité des usagers et des personnels travaillant sur le chantier réalisé par l'entreprise Constructel pour le compte d'Enedis

Arrête :

Article 1

Les prescriptions suivantes s'appliquent :

- À compter du 28/10/2024 et jusqu'au 09/11/2024, sur RD102A du PR 4+0500 au PR 4+0670 (Saint-Christophe-sur-Guiers) situés hors agglomération, la circulation est alternée par feux ou K10 de 08h00 à 18h00, dès lors que l'empiètement du chantier induit une largeur de chaussée inférieure à 6 mètres.

Le choix du type d'alternat doit être adapté en permanence à la configuration des lieux et au trafic et peut donc être réglé au choix, soit manuellement par piquets K10 (uniquement de jour), soit par feux type KR11(j ou v) ou soit par panneaux B15 / C18 (cf fiches CF22, CF23 ou CF24 du volume 1 du manuel du chef de chantier).

De manière générale, tout alternat de circulation doit être mis en œuvre selon les principes définis dans le guide technique du SETRA volume 4 (édition 2000) relatif aux alternats et notamment :

La vitesse est systématiquement limitée à 50 km/h dès lors qu'un alternat de circulation est en place. (cf art 126-A de l'IISR)

L'interdiction de dépasser est également instaurée (sur les sections sur lesquelles le dépassement est normalement autorisé)

Dès que possible, l'empiètement du chantier doit être ramené à sa largeur minimum afin de rétablir la possibilité de croisement de 2 véhicules poids lourds par suppression de l'alternat. Notamment chaque soir, chaque fin de semaine et de manière générale, en période hors activité du chantier.

Article 2

Le choix du (des) mode(s) d'exploitation du chantier est, normalement, préalablement déterminé par le Maître d'Oeuvre des travaux. Le(s) mode(s) d'exploitation du chantier est (sont) proposé(s) par l'entreprise chargée de réaliser les travaux à l'autorité détentrice du pouvoir de police de la circulation. Ils doivent être conformes au volume 6 du guide technique du SETRA relatif au choix d'un mode d'exploitation (édition 2002).

La signalisation réglementaire sera conforme aux dispositions de l'Instruction Interministérielle sur la signalisation routière.

Elle est à la charge financière et sous la responsabilité du Maître d'Ouvrage pendant toute la durée du chantier.

Elle est fournie, mise en place, remplacée et déposée, surveillée et maintenue par l'entreprise désignée par le Maître d'Ouvrage ou ses services.

Elle est sous contrôle de l'autorité détentrice du pouvoir de police de la circulation représentée par la direction territorialement compétente.

Le chantier peut être « fixe » ou « mobile » selon son mode de réalisation conformément aux articles 130.B.1 et 131 de la 8ème partie de l'Instruction Interministérielle sur la Signalisation Routière.

Le responsable de cette signalisation, Mr PEDROSO Daniel est joignable au : 06.28.95.57.75

Article 3

Le présent arrêté sera publié au recueil des actes administratifs du Département de l'Isère.

Les dispositions du présent arrêté prendront effet à compter de la date de publication précitée et de celle de la mise en place effective de la signalisation prévue à l'article précédent.

Article 4

La Directrice générale des services du département de l'Isère,

Le Commandant du groupement de Gendarmerie de l'Isère,

Le demandeur,

Sont chargés, chacun en ce qui le concerne, de l'application du présent arrêté dont copie

sera transmise aux services destinataires suivants :

La commune impactée par la restriction : Saint-Christophe-sur-Guiers

[REDACTED]

[REDACTED]

Conformément à l'article R 102 du Code des Tribunaux Administratifs, le présent arrêté pourra faire l'objet d'un recours contentieux devant le tribunal administratif compétent, dans un délai de deux mois à compter de sa date de notification ou de publication.

Conformément aux dispositions de la loi 78-17 du 06/01/1978 relative à l'informatique, aux fichiers et aux libertés, le bénéficiaire est informé qu'il dispose d'un droit d'accès et de rectification qu'il peut exercer, pour les informations le concernant, auprès de la collectivité signataire du présent document.

[REDACTED]

Chantiers fixes

CF22

Alternat avec sens prioritaire

Circulation alternée
Route à 2 voies



Remarque(s) :

- Dispositif à n'utiliser qu'en cas de bonne visibilité réciproque et faible trafic.
- Cf. Signalisation temporaire - Les alternats.



Remarque(s) :

- Dispositif applicable uniquement de jour et sous certaines conditions : Cf. Signalisation temporaire - Les alternats.

- Un panneau B 14 de limitation de vitesse à 70 km/h peut éventuellement être intercalé entre les panneaux AK 5 et KC 1.

Chantiers fixes

CF24

Alternat par signaux tricolores

Circulation alternée
Route à 2 voies



Remarque(s) :

- Schéma à appliquer notamment lorsque l'alternat doit être maintenu de nuit, en absence de visibilité réciproque.
- Pour le réglage des signaux tricolores : Cf. Signalisation temporaire - Les alternats.
- Un panneau B 14 de limitation de vitesse à 70 km/h peut éventuellement être intercalé entre les panneaux AK 5 et AK 17.

RÉPUBLIQUE FRANÇAISE



Arrêté N°2024-33588

Direction territoriale Haut-Rhône Dauphinois
service aménagement

**portant réglementation de la circulation
sur la RD33 du PR 8+0450 au PR 8+0640 (Les Avenières Veyrins-Thuellin) situés hors
agglomération**

Le Président du Département de l'Isère

- Vu** la demande de Département de l'Isère
- Vu** le Code général des collectivités territoriales et notamment les articles L. 3221-4 et L. 3221-5
- Vu** le Code de la route et notamment l'article R. 411-8
- Vu** le Code de la voirie routière
- Vu** la loi n° 82-213 du 2 mars 1982 relative aux droits et libertés des Communes, des Départements et des Régions, modifiée et complétée par la loi n° 82-623 du 22 juillet 1982, la loi n° 83-8 du 7 janvier 1983 et la loi n° 2004-809 du 13 août 2004 sur les libertés et responsabilités locales ;
- Vu** l'Instruction interministérielle sur la signalisation routière et notamment le livre 1, 4ème partie, signalisation de prescription
- VU** l'arrêté du 24 novembre 1967 modifié relatif à la signalisation des routes et autoroutes et l'instruction interministérielle modifiée portant sur le même objet
- Vu** l'arrêté n°2020-30069 du 20 mars 2020 portant règlement de voirie départemental
- Vu** l'arrêté du Président du Département n°2021-3906 du 01/07/2021 portant délégation de signature

Considérant que les travaux de mise en place d'une instrumentation complémentaire avec une passerelle négative nécessitent de réglementer la circulation selon les dispositions indiquées dans les articles suivants, afin d'assurer la sécurité des usagers et des personnels travaillant sur le chantier réalisé par l'entreprise Département de l'Isère

Arrête :

Article 1

Les prescriptions suivantes s'appliquent :

- Le 25/10/2024, sur RD33 du PR 8+0450 au PR 8+0640 (Les Avenières Veyrins-Thuellin) situés hors agglomération, la circulation est alternée par feux, dès lors que l'empiètement du chantier induit une largeur de chaussée inférieure à 6 mètres.

Le choix du type d'alternat doit être adapté en permanence à la configuration des lieux et au trafic et peut donc être réglé au choix, soit manuellement par piquets K10 (uniquement de jour), soit par feux type KR11(j ou v) ou soit par panneaux B15 / C18 (cf fiches CF22, CF23

ou CF24 du volume 1 du manuel du chef de chantier).

De manière générale, tout alternat de circulation doit être mis en œuvre selon les principes définis dans le guide technique du SETRA volume 4 (édition 2000) relatif aux alternats et notamment :

La vitesse est systématiquement limitée à 50 km/h dès lors qu'un alternat de circulation est en place. (cf art 126-A de l'IISR)

L'interdiction de dépasser est également instaurée (sur les sections sur lesquelles le dépassement est normalement autorisé)

Dès que possible, l'empiètement du chantier doit être ramené à sa largeur minimum afin de rétablir la possibilité de croisement de 2 véhicules poids lourds par suppression de l'alternat. Notamment chaque soir, chaque fin de semaine et de manière générale, en période hors activité du chantier.

Article 2

Le choix du (des) mode(s) d'exploitation du chantier est, normalement, préalablement déterminé par le Maître d'Oeuvre des travaux. Le(s) mode(s) d'exploitation du chantier est (sont) proposé(s) par l'entreprise chargée de réaliser les travaux à l'autorité détentrice du pouvoir de police de la circulation. Ils doivent être conformes au volume 6 du guide technique du SETRA relatif au choix d'un mode d'exploitation (édition 2002).

La signalisation réglementaire sera conforme aux dispositions de l'Instruction Interministérielle sur la signalisation routière.

Elle est à la charge financière et sous la responsabilité du Maître d'Ouvrage pendant toute la durée du chantier.

Elle est fournie, mise en place, remplacée et déposée, surveillée et maintenue par l'entreprise désignée par le Maître d'Ouvrage ou ses services.

Elle est sous contrôle de l'autorité détentrice du pouvoir de police de la circulation représentée par la direction territorialement compétente.

Le chantier peut être « fixe » ou « mobile » selon son mode de réalisation conformément aux articles 130.B.1 et 131 de la 8ème partie de l'Instruction Interministérielle sur la Signalisation Routière.

Le responsable de cette signalisation, CER de Morestel est joignable au : 06.31.92.46.73 / 06.31.92.46.86

Article 3

Le présent arrêté sera publié au recueil des actes administratifs du Département de l'Isère.

Les dispositions du présent arrêté prendront effet à compter de la date de publication précitée et de celle de la mise en place effective de la signalisation prévue à l'article précédent.

Article 4

La Directrice générale des services du département de l'Isère,

Le Commandant du groupement de Gendarmerie de l'Isère,

Le demandeur,

Sont chargés, chacun en ce qui le concerne, de l'application du présent arrêté dont copie sera transmise aux services destinataires suivants :

La commune impactée par la restriction Les Avenières Veyrins-Thuellin

[REDACTED]

[REDACTED]

Conformément à l'article R 102 du Code des Tribunaux Administratifs, le présent arrêté pourra faire l'objet d'un recours contentieux devant le tribunal administratif compétent, dans un délai de deux mois à compter de sa date de notification ou de publication.

Conformément aux dispositions de la loi 78-17 du 06/01/1978 relative à l'informatique, aux fichiers et aux libertés, le bénéficiaire est informé qu'il dispose d'un droit d'accès et de rectification qu'il peut exercer, pour les informations le concernant, auprès de la collectivité signataire du présent document.

[REDACTED]

Chantiers fixes

CF22

Alternat avec sens prioritaire

Circulation alternée
Route à 2 voies



Remarque(s) :

- Dispositif à n'utiliser qu'en cas de bonne visibilité réciproque et faible trafic.
- Cf. Signalisation temporaire - Les alternats.



Remarque(s) :

- Dispositif applicable uniquement de jour et sous certaines conditions : Cf. Signalisation temporaire - Les alternats.

- Un panneau B 14 de limitation de vitesse à 70 km/h peut éventuellement être intercalé entre les panneaux AK 5 et KC 1.

Chantiers fixes

CF24

Alternat par signaux tricolores

Circulation alternée
Route à 2 voies



Remarque(s) :

- Schéma à appliquer notamment lorsque l'alternat doit être maintenu de nuit, en absence de visibilité réciproque.
- Pour le réglage des signaux tricolores : Cf. Signalisation temporaire - Les alternats.
- Un panneau B 14 de limitation de vitesse à 70 km/h peut éventuellement être intercalé entre les panneaux AK 5 et AK 17.

RÉPUBLIQUE FRANÇAISE



Arrêté N°2024-33589

Direction territoriale de la Bièvre
service aménagement

**portant réglementation de la circulation
sur la RD519 du PR 37+0000 au PR 37+0500 (Saint-Siméon-de-Bressieux) situés hors
agglomération**

Le Président du Département de l'Isère

- Vu** la demande en date du 15/10/2024 des entreprises COLAS, GACHET et AXIMUM pour le compte du Département de l'Isère
- Vu** le Code de la route et notamment l'article R. 411-8
- Vu** le Code général des collectivités territoriales et notamment les articles L. 3221-4 et L. 3221-5
- Vu** le Code de la voirie routière
- Vu** la loi n° 82-213 du 2 mars 1982 relative aux droits et libertés des Communes, des Départements et des Régions, modifiée et complétée par la loi n° 82-623 du 22 juillet 1982, la loi n° 83-8 du 7 janvier 1983 et la loi n° 2004-809 du 13 août 2004 sur les libertés et responsabilités locales ;
- Vu** l'Instruction interministérielle sur la signalisation routière et notamment le livre 1, 4ème partie, signalisation de prescription et le livre 1, 8ème partie, signalisation de temporaire
- Vu** le décret n° 2010-578 du 31 mai 2010 modifiant le décret 2009-615 du 3 juin 2009 portant inscription de la R.D. D519 dans la nomenclature des voies à grande circulation
- VU** l'arrêté du 24 novembre 1967 modifié relatif à la signalisation des routes et autoroutes et l'instruction interministérielle modifiée portant sur le même objet
- Vu** l'arrêté n°2020-30069 du 20 mars 2020 portant règlement de voirie départemental
- Vu** l'arrêté du Président du Département n°2021-6180 du 04/10/2021 portant délégation de signature

Considérant que les travaux d'aménagement de la voirie nécessitent de réglementer la circulation selon les dispositions indiquées dans les articles suivants, afin d'assurer la sécurité des usagers et des personnels travaillant sur le chantier réalisé par les entreprises COLAS, GACHET et AXIMUM pour le compte du Département de l'Isère

Arrête :

Article 1

Les prescriptions suivantes s'appliquent :

- À compter du 17/10/2024 et jusqu'au 18/10/2024, sur la RD 519 du PR 37+0000 au PR 37+0500 (Saint-Siméon-de-Bressieux) situés hors agglomération, la circulation de tous les véhicules est interdite du jeudi 17/10/2024 à partir de 21h00 jusqu'au vendredi 18/10/2024 06h00, y compris aux véhicules non motorisés et aux piétons.

Cette disposition ne s'applique toutefois pas aux véhicules de l'entreprise et gestionnaire de la voirie, quand la situation le permet.

- À compter du 17/10/2024 et jusqu'au 18/10/2024, une déviation est mise en place du jeudi 17/10/2024 à partir de 21h00 jusqu'au vendredi 18/10/2024 06h00 pour tous les véhicules. Cette déviation emprunte les voies suivantes : RD 519 du PR 24+0756 au PR 27+0694 (Pajay, Beaufort et Penol) situés hors agglomération, RD 73 du PR 34+0092 au PR 46+0953 (Penol, Pajay, Ornacieux-Balbins et La Côte-Saint-André) situés en et hors agglomération, RD 518A du PR 1+0534 au PR 3+0839 (La Côte-Saint-André) situés hors agglomération et RD 71 du PR 41+0835 au PR 45+0354 (Saint-Siméon-de-Bressieux et La Côte-Saint-André) situés hors agglomération

Article 2

Si la période prévisionnelle des travaux intègre des jours hors chantier, selon la circulaire n°96-14 du 6 février 1996 relative à l'exploitation sous chantier, les travaux ne devront pas entraîner de réduction de capacité du trafic routier habituel.

Article 3

Le choix du (des) mode(s) d'exploitation du chantier est, normalement, préalablement déterminé par le Maître d'Oeuvre des travaux. Le(s) mode(s) d'exploitation du chantier est (sont) proposé(s) par l'entreprise chargée de réaliser les travaux à l'autorité détentrice du pouvoir de police de la circulation. Ils doivent être conformes au volume 6 du guide technique du SETRA relatif au choix d'un mode d'exploitation (édition 2002).

La signalisation réglementaire sera conforme aux dispositions de l'Instruction Interministérielle sur la signalisation routière.

Elle est à la charge financière et sous la responsabilité du Maître d'Ouvrage pendant toute la durée du chantier.

Elle est fournie, mise en place, remplacée et déposée, surveillée et maintenue par l'entreprise désignée par le Maître d'Ouvrage ou ses services.

Elle est sous contrôle de l'autorité détentrice du pouvoir de police de la circulation représentée par la direction territorialement compétente.

Le chantier peut être « fixe » ou « mobile » selon son mode de réalisation conformément aux articles 130.B.1 et 131 de la 8ème partie de l'Instruction Interministérielle sur la Signalisation Routière.

Les dates pourront être prolongées en cas d'impératifs techniques ou d'intempéries.

Un numéro unique est joignable au : 05/67/31/53/00

Article 4

Le présent arrêté sera publié au recueil des actes administratifs du Département de l'Isère.

Les dispositions du présent arrêté prendront effet à compter de la date de publication précitée et de celle de la mise en place effective de la signalisation prévue à l'article précédent.

Article 5

La Directrice générale des services du département de l'Isère,
Le Commandant du groupement de Gendarmerie de l'Isère,
Le demandeur,

Sont chargés, chacun en ce qui le concerne, de l'application du présent arrêté dont copie sera transmise aux services destinataires suivants :

Les communes impactées par la restriction Saint-Siméon-de-Bressieux et celles impactées par la déviation Pajay, Beaufort et Penol

Le Service Départemental d'Incendie et de Secours de l'Isère (SDIS 38)

Le Service d'Aide Médicale Urgente (SAMU 38)

La Direction Régionale de l'Environnement, de l'Aménagement et du Logement (DREAL)

[REDACTED]

[REDACTED]

Conformément à l'article R 102 du Code des Tribunaux Administratifs, le présent arrêté pourra faire l'objet d'un recours contentieux devant le tribunal administratif compétent, dans un délai de deux mois à compter de sa date de notification ou de publication.

Conformément aux dispositions de la loi 78-17 du 06/01/1978 relative à l'informatique, aux fichiers et aux libertés, le bénéficiaire est informé qu'il dispose d'un droit d'accès et de rectification qu'il peut exercer, pour les informations le concernant, auprès de la collectivité signataire du présent document.

[REDACTED]

RÉPUBLIQUE FRANÇAISE



Arrêté N°2024-33592

Direction territoriale du Grésivaudan
service aménagement

**portant réglementation de la circulation
sur la RD280 du PR 43+0300 au PR 43+0350 (Theys) situés hors agglomération**

Le Président du Département de l'Isère

- Vu** la demande en date du 15/10/2024 de la SARL Faudon 2
- Vu** le Code général des collectivités territoriales et notamment les articles L. 3221-4 et L. 3221-5
- Vu** le Code de la route et notamment l'article R. 411-8
- Vu** le Code de la voirie routière
- Vu** la loi n° 82-213 du 2 mars 1982 relative aux droits et libertés des Communes, des Départements et des Régions, modifiée et complétée par la loi n° 82-623 du 22 juillet 1982, la loi n° 83-8 du 7 janvier 1983 et la loi n° 2004-809 du 13 août 2004 sur les libertés et responsabilités locales ;
- Vu** l'Instruction interministérielle sur la signalisation routière et notamment le livre 1, 4ème partie, signalisation de prescription
- VU** l'arrêté du 24 novembre 1967 modifié relatif à la signalisation des routes et autoroutes et l'instruction interministérielle modifiée portant sur le même objet
- Vu** l'arrêté n°2020-30069 du 20 mars 2020 portant règlement de voirie départemental
- Vu** l'arrêté du Président du Département n°2022-2559 du 02/05/2022 portant délégation de signature
- Vu** l'arrêté portant autorisation de voirie n°2024/33582 en date du 15/10/2024

Considérant que l'aménagement d'une entrée nécessite de réglementer la circulation selon les dispositions indiquées dans les articles suivants, afin d'assurer la sécurité des usagers et des personnels travaillant sur le chantier réalisé par l'entreprise la SARL Faudon 2

Arrête :

Article 1

Les prescriptions suivantes s'appliquent :

- À compter du 21/10/2024 et jusqu'au 31/10/2024, sur la RD280 du PR 43+0300 au PR 43+0350 (Theys) situés hors agglomération, la circulation est alternée par feux, de 09h00 à 16h00, dès lors que l'empiétement du chantier induit une largeur de chaussée inférieure à 6 mètres.

De manière générale, tout alternat de circulation doit être mis en œuvre selon les principes

définis dans le guide technique du SETRA volume 4 (édition 2000) relatif aux alternats et notamment :

La vitesse est systématiquement limitée à 50 km/h dès lors qu'un alternat de circulation est en place. (cf art 126-A de l'IISR)

L'interdiction de dépasser est également instaurée (sur les sections sur lesquelles le dépassement est normalement autorisé)

Dès que possible, l'empiétement du chantier doit être ramené à sa largeur minimum afin de rétablir la possibilité de croisement de 2 véhicules poids lourds par suppression de l'alternat. Notamment chaque soir, chaque fin de semaine et de manière générale, en période hors activité du chantier.

Article 2

Le choix du (des) mode(s) d'exploitation du chantier est, normalement, préalablement déterminé par le Maître d'Oeuvre des travaux. Le(s) mode(s) d'exploitation du chantier est (sont) proposé(s) par l'entreprise chargée de réaliser les travaux à l'autorité détentrice du pouvoir de police de la circulation. Ils doivent être conformes au volume 6 du guide technique du SETRA relatif au choix d'un mode d'exploitation (édition 2002).

La signalisation réglementaire sera conforme aux dispositions de l'Instruction Interministérielle sur la signalisation routière.

Elle est à la charge financière et sous la responsabilité du Maître d'Ouvrage pendant toute la durée du chantier.

Elle est fournie, mise en place, remplacée et déposée, surveillée et maintenue par l'entreprise désignée par le Maître d'Ouvrage ou ses services.

Elle est sous contrôle de l'autorité détentrice du pouvoir de police de la circulation représentée par la direction territorialement compétente.

Le chantier peut être « fixe » ou « mobile » selon son mode de réalisation conformément aux articles 130.B.1 et 131 de la 8ème partie de l'Instruction Interministérielle sur la Signalisation Routière.

Le responsable de cette signalisation, Monsieur Christophe Mille est joignable au : 06 61 42 24 84

Article 3

Le présent arrêté sera publié au recueil des actes administratifs du Département de l'Isère.

Les dispositions du présent arrêté prendront effet à compter de la date de publication précitée et de celle de la mise en place effective de la signalisation prévue à l'article précédent.

Article 4

La Directrice générale des services du département de l'Isère,

Le Commandant du groupement de Gendarmerie de l'Isère,

Le demandeur,

Sont chargés, chacun en ce qui le concerne, de l'application du présent arrêté dont copie sera transmise aux services destinataires suivants :

La commune impactée par la restriction Theys

Fait à Barraux,





Conformément à l'article R 102 du Code des Tribunaux Administratifs, le présent arrêté pourra faire l'objet d'un recours contentieux devant le tribunal administratif compétent, dans un délai de deux mois à compter de sa date de notification ou de publication.

Conformément aux dispositions de la loi 78-17 du 06/01/1978 relative à l'informatique, aux fichiers et aux libertés, le bénéficiaire est informé qu'il dispose d'un droit d'accès et de rectification qu'il peut exercer, pour les informations le concernant, auprès de la collectivité signataire du présent document.

Chantiers fixes

CF22

Alternat avec sens prioritaire

Circulation alternée
Route à 2 voies



Remarque(s) :

- Dispositif à n'utiliser qu'en cas de bonne visibilité réciproque et faible trafic.
- Cf. Signalisation temporaire - Les alternats.



Remarque(s) :

- Dispositif applicable uniquement de jour et sous certaines conditions : Cf. Signalisation temporaire - Les alternats.

- Un panneau B 14 de limitation de vitesse à 70 km/h peut éventuellement être intercalé entre les panneaux AK 5 et KC 1.

Chantiers fixes

CF24

Alternat par signaux tricolores

Circulation alternée
Route à 2 voies



Remarque(s) :

- Schéma à appliquer notamment lorsque l'alternat doit être maintenu de nuit, en absence de visibilité réciproque.
- Pour le réglage des signaux tricolores : Cf. Signalisation temporaire - Les alternats.
- Un panneau B 14 de limitation de vitesse à 70 km/h peut éventuellement être intercalé entre les panneaux AK 5 et AK 17.

RÉPUBLIQUE FRANÇAISE



Arrêté N°2024-33593

Direction territoriale de la Bièvre
service aménagement

portant réglementation de la circulation
sur la RD 518 du PR 16+0250 au PR 16+0650 (Beauvoir-de-Marc) situés hors
agglomération

Le Président du Département de l'Isère

- Vu** la demande en date du 15/10/2024 par l'entreprise ENEDIS
- Vu** le Code général des collectivités territoriales et notamment les articles L. 3221-4 et L. 3221-5
- Vu** le Code de la route et notamment l'article R. 411-8
- Vu** le Code de la voirie routière
- Vu** la loi n° 82-213 du 2 mars 1982 relative aux droits et libertés des Communes, des Départements et des Régions, modifiée et complétée par la loi n° 82-623 du 22 juillet 1982, la loi n° 83-8 du 7 janvier 1983 et la loi n° 2004-809 du 13 août 2004 sur les libertés et responsabilités locales ;
- Vu** l'Instruction interministérielle sur la signalisation routière et notamment le livre 1, 4ème partie, signalisation de prescription
- Vu** le décret n° 2010-578 du 31 mai 2010 modifiant le décret 2009-615 du 3 juin 2009 portant inscription de la R.D. D518 dans la nomenclature des voies à grande circulation
- VU** l'arrêté du 24 novembre 1967 modifié relatif à la signalisation des routes et autoroutes et l'instruction interministérielle modifiée portant sur le même objet
- Vu** l'arrêté n°2020-30069 du 20 mars 2020 portant règlement de voirie départemental
- Vu** l'arrêté du Président du Département n°2021-6180 du 04/10/2021 portant délégation de signature
- Vu** l'avis favorable du Préfet en date du 18/10/2024

Considérant que les travaux de remplacement d'un appareil électrique aérien pour ENEDIS nécessitent de réglementer la circulation selon les dispositions indiquées dans les articles suivants, afin d'assurer la sécurité des usagers et des personnels travaillant sur le chantier réalisé par l'entreprise ENEDIS

Arrête :

Article 1

Les prescriptions suivantes s'appliquent :

- Le 24/10/2024, sur la RD 518 du PR 16+0250 au PR 16+0650 (Beauvoir-de-Marc) situés hors agglomération, la circulation est alternée par feux de 08h00 à 18h00, dès lors que l'empiétement du chantier induit une largeur de chaussée inférieure à 6 mètres.
- **Il faudra toutefois veiller, lors de la mise en place de la circulation alternée par feux tricolores ou manuellement et au basculement de circulation sur la chaussée opposée, à garder le gabarit nécessaire au passage des transports exceptionnels, à savoir : classe C, longueur 45m, largeur 6m, hauteur 6m, tonnage 120t.**

Le choix du type d'alternat doit être adapté en permanence à la configuration des lieux et au trafic et peut donc être réglé au choix, soit manuellement par piquets K10 (uniquement de jour), soit par feux type KR11(j ou v) ou soit par panneaux B15 / C18 (cf fiches CF22, CF23 ou CF24 du volume 1 du manuel du chef de chantier).

De manière générale, tout alternat de circulation doit être mis en œuvre selon les principes définis dans le guide technique du SETRA volume 4 (édition 2000) relatif aux alternats et notamment :

La vitesse est systématiquement limitée à 50 km/h dès lors qu'un alternat de circulation est en place. (cf art 126-A de l'IISR)

L'interdiction de dépasser est également instaurée (sur les sections sur lesquelles le dépassement est normalement autorisé)

Dès que possible, l'empiétement du chantier doit être ramené à sa largeur minimum afin de rétablir la possibilité de croisement de 2 véhicules poids lourds par suppression de l'alternat. Notamment chaque soir, chaque fin de semaine et de manière générale, en période hors activité du chantier.

Article 2

Si la période prévisionnelle des travaux intègre des jours hors chantier, selon la circulaire n°96-14 du 6 février 1996 relative à l'exploitation sous chantier, les travaux ne devront pas entraîner de réduction de capacité du trafic routier habituel.

Article 3

Le choix du (des) mode(s) d'exploitation du chantier est, normalement, préalablement déterminé par le Maître d'Oeuvre des travaux. Le(s) mode(s) d'exploitation du chantier est (sont) proposé(s) par l'entreprise chargée de réaliser les travaux à l'autorité détentrice du pouvoir de police de la circulation. Ils doivent être conformes au volume 6 du guide technique du SETRA relatif au choix d'un mode d'exploitation (édition 2002).

La signalisation réglementaire sera conforme aux dispositions de l'Instruction Interministérielle sur la signalisation routière.

Elle est à la charge financière et sous la responsabilité du Maître d'Ouvrage pendant toute la durée du chantier.

Elle est fournie, mise en place, remplacée et déposée, surveillée et maintenue par l'entreprise désignée par le Maître d'Ouvrage ou ses services.

Elle est sous contrôle de l'autorité détentrice du pouvoir de police de la circulation représentée par la direction territorialement compétente.

Le chantier peut être « fixe » ou « mobile » selon son mode de réalisation conformément aux articles 130.B.1 et 131 de la 8ème partie de l'Instruction Interministérielle sur la Signalisation Routière.

Le responsable de cette signalisation, Monsieur SERVANIN Nicolas est joignable au : 07.61.17.13.61

Article 4

Le présent arrêté sera publié au recueil des actes administratifs du Département de l'Isère.

Les dispositions du présent arrêté prendront effet à compter de la date de publication précitée et de celle de la mise en place effective de la signalisation prévue à l'article précédent.

Article 5

La Directrice générale des services du département de l'Isère,
Le Commandant du groupement de Gendarmerie de l'Isère,
Le demandeur,
Sont chargés, chacun en ce qui le concerne, de l'application du présent arrêté dont copie sera transmise aux services destinataires suivants :

La commune impactée par la restriction Beauvoir-de-Marc
La Direction Régionale de l'Environnement, de l'Aménagement et du Logement (DREAL)

[REDACTED]

[REDACTED]

ANNEXES:
Arrêté temporaire
CF22
CF23
CF24

Conformément à l'article R 102 du Code des Tribunaux Administratifs, le présent arrêté pourra faire l'objet d'un recours contentieux devant le tribunal administratif compétent, dans un délai de deux mois à compter de sa date de notification ou de publication.

Conformément aux dispositions de la loi 78-17 du 06/01/1978 relative à l'informatique, aux fichiers et aux libertés, le bénéficiaire est informé qu'il dispose d'un droit d'accès et de rectification qu'il peut exercer, pour les informations le concernant, auprès de la collectivité signataire du présent document.

[REDACTED]

Plan de situation

Numéro de consultation de la déclaration liée :

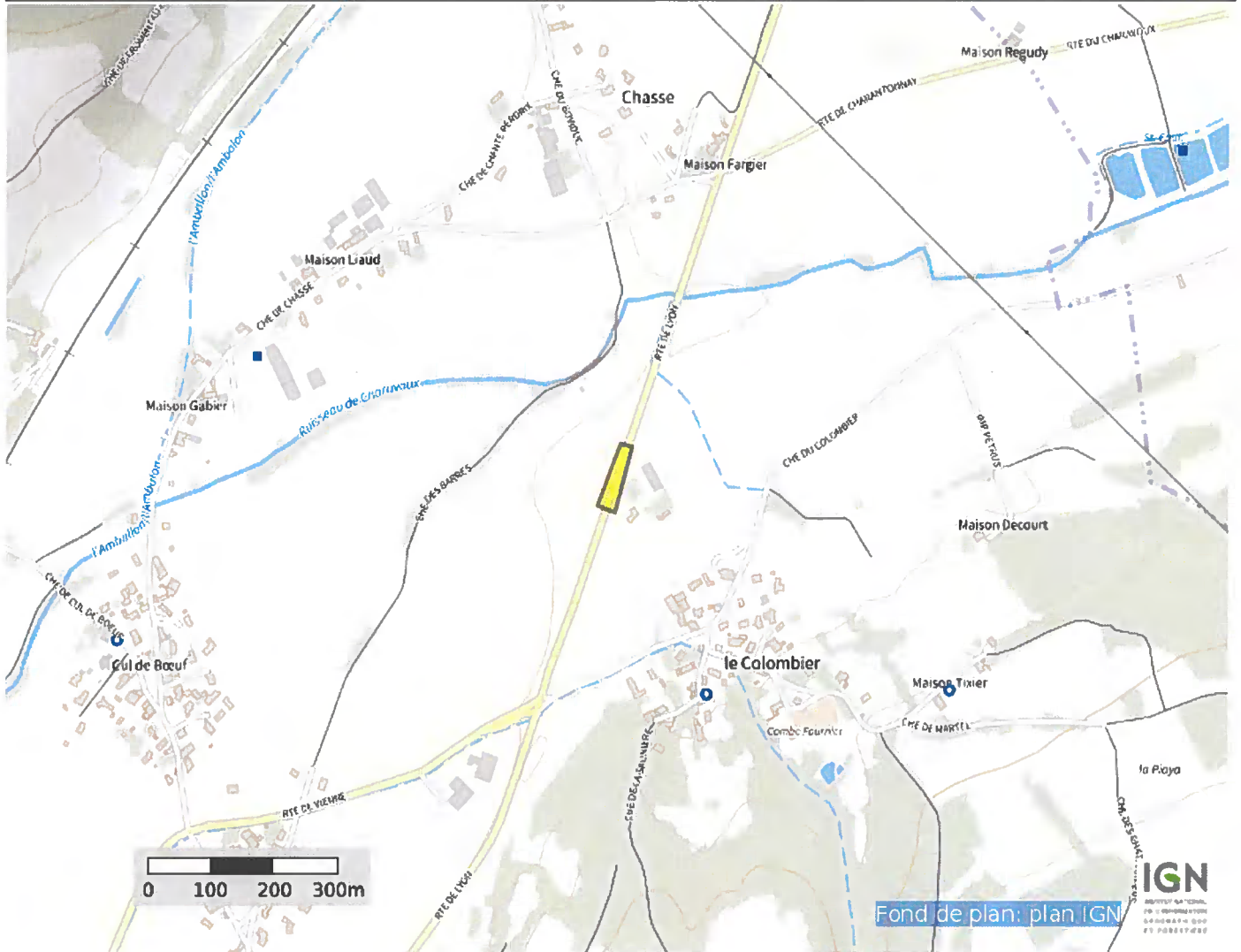

(PlanSituation_Protys_v1.01)

Plan détaillé

Numéro de consultation de la déclaration liée :

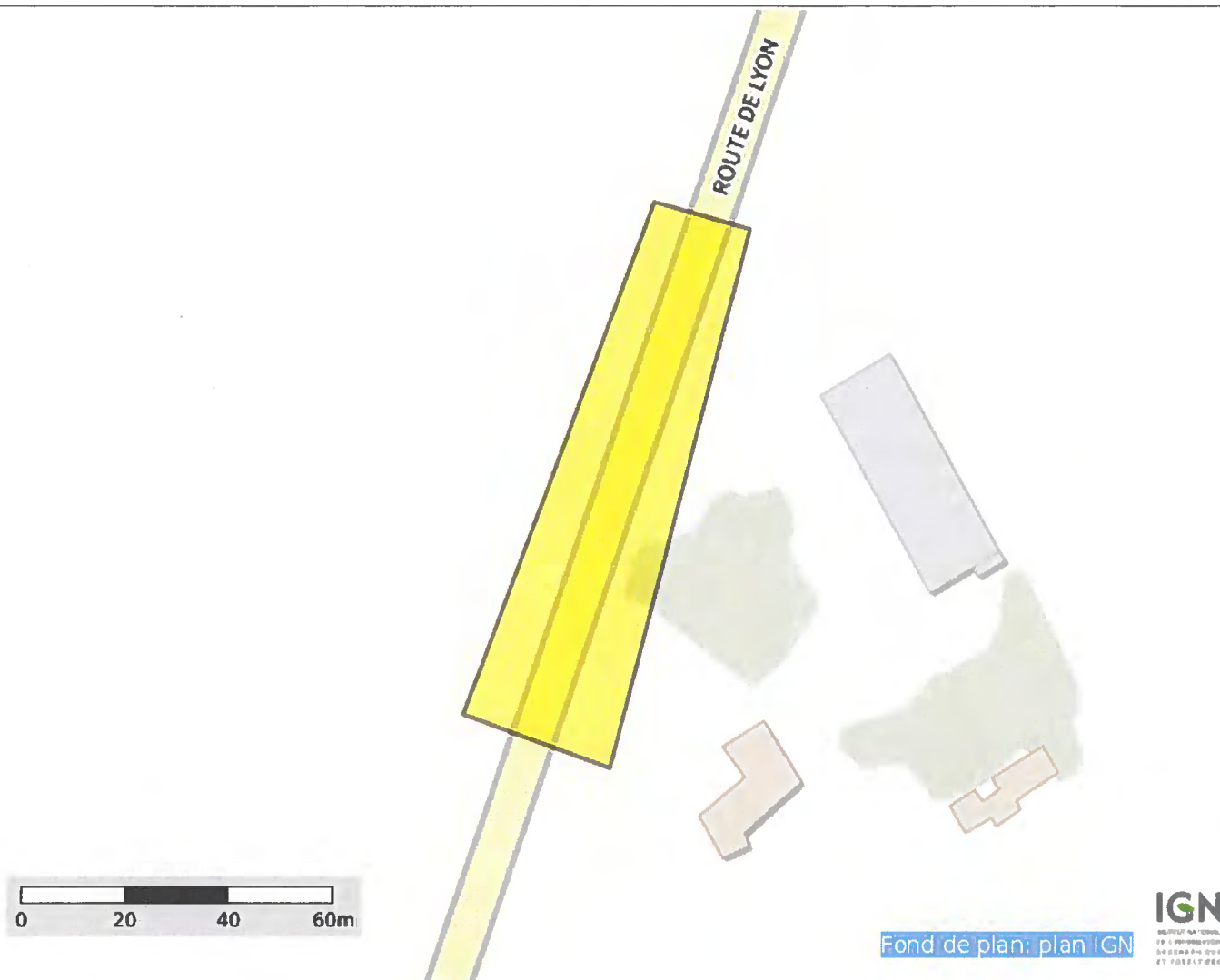

Coordonnées (Lambert 93) du centre de la commune saisie :
862435.857576086 6492920.455616958

Coordonnées (GPS) des sommets des polygones :

5,08602848450344	45,52841477883896
5,08626451889675	45,52836968195314
5,08592119614284	45,52746773664379
5,08555641571682	45,52755793182553
5,08602848450344	45,52841477883896

(PlanDetail_Protys_v1.01)

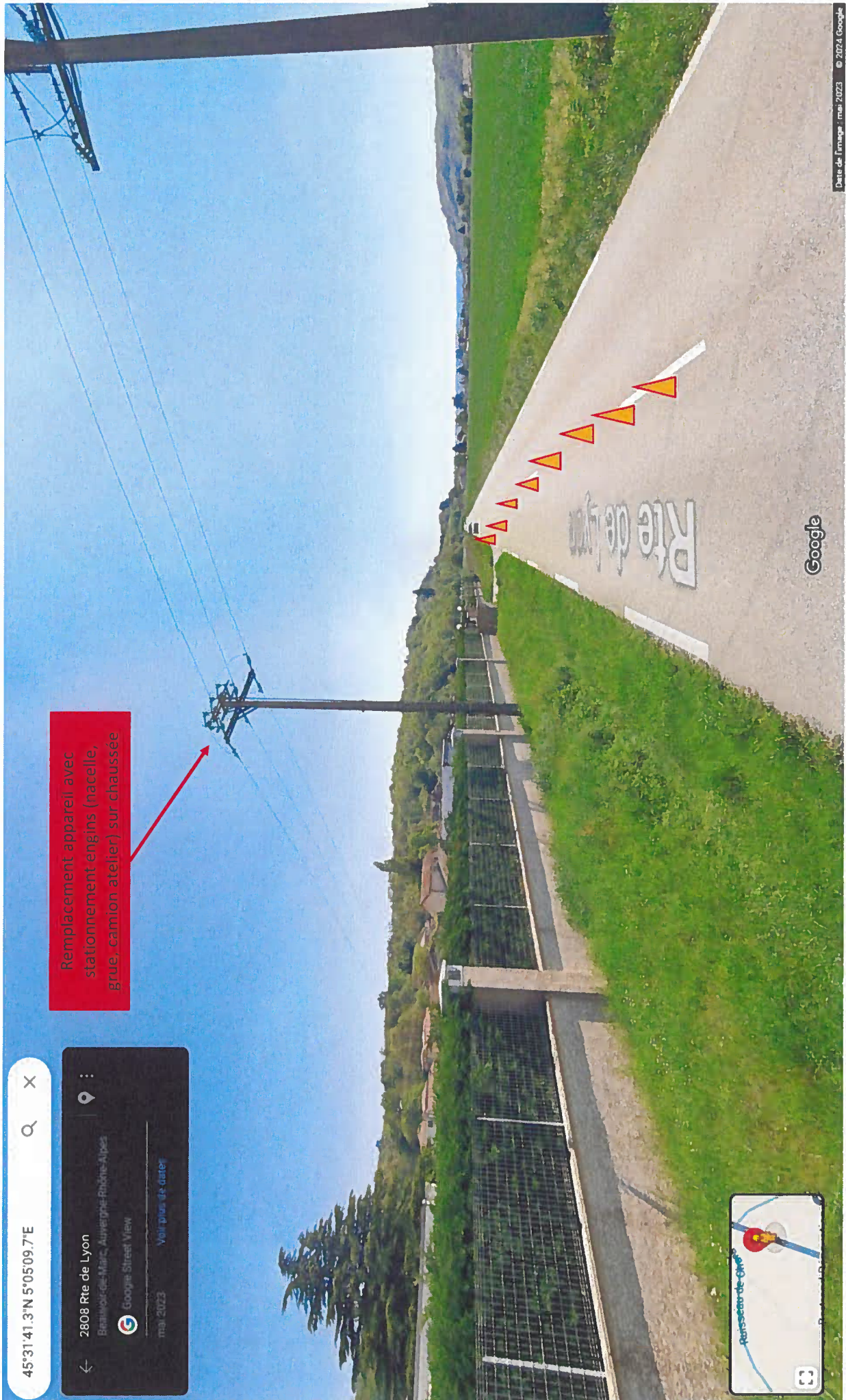

Remplacement appareil avec stationnement engins (nacelle, grue, camion atelier) sur chaussée

45°31'41.3"N 5°05'09.7"E

2808 Rte de Lyon
Beauvoisin-Marc, Auvergne-Rhône-Alpes
Google Street View
mai 2023
Voir plus de dates



Google

Date de l'image: mai 2023 © 2024 Google

Chantiers fixes

CF22

Alternat avec sens prioritaire

Circulation alternée
Route à 2 voies



Remarque(s) :

- Dispositif à n'utiliser qu'en cas de bonne visibilité réciproque et faible trafic.
- Cf. Signalisation temporaire - Les alternats.



Remarque(s) :

- Dispositif applicable uniquement de jour et sous certaines conditions : Cf. Signalisation temporaire - Les alternats.

- Un panneau B 14 de limitation de vitesse à 70 km/h peut éventuellement être intercalé entre les panneaux AK 5 et KC 1.

Chantiers fixes

CF24

Alternat par signaux tricolores

Circulation alternée
Route à 2 voies



Remarque(s) :

- Schéma à appliquer notamment lorsque l'alternat doit être maintenu de nuit, en absence de visibilité réciproque.
- Pour le réglage des signaux tricolores : Cf. Signalisation temporaire - Les alternats.
- Un panneau B 14 de limitation de vitesse à 70 km/h peut éventuellement être intercalé entre les panneaux AK 5 et AK 17.

RÉPUBLIQUE FRANÇAISE



Arrêté N°2024-33594

Direction territoriale du Voironnais-Chartreuse
service aménagement

**portant réglementation de la circulation
sur la RD57B du PR 0+0000 au PR 0+0175 (Saint-Pierre-de-Chartreuse) situés hors
agglomération**

Le Président du Département de l'Isère

- Vu** la demande en date du 10/10/2024 de Eurovia pour le compte du Département de l'Isère
- Vu** le Code général des collectivités territoriales et notamment les articles L. 3221-4 et L. 3221-5
- Vu** le Code de la route et notamment l'article R. 411-8
- Vu** le Code de la voirie routière
- Vu** la loi n° 82-213 du 2 mars 1982 relative aux droits et libertés des Communes, des Départements et des Régions, modifiée et complétée par la loi n° 82-623 du 22 juillet 1982, la loi n° 83-8 du 7 janvier 1983 et la loi n° 2004-809 du 13 août 2004 sur les libertés et responsabilités locales ;
- Vu** l'Instruction interministérielle sur la signalisation routière et notamment le livre 1, 4ème partie, signalisation de prescription
- Vu** l'arrêté du 24 novembre 1967 modifié relatif à la signalisation des routes et autoroutes et l'instruction interministérielle modifiée portant sur le même objet
- Vu** l'arrêté n°2020-30069 du 20 mars 2020 portant règlement de voirie départemental
- Vu** l'arrêté du Président du Département n°2024-3571 du 24/06/2024 portant délégation de signature

Considérant que les travaux de réfection de la voie du "Pont des Cordelliers" de la voie nécessitent de réglementer la circulation selon les dispositions indiquées dans les articles suivants, afin d'assurer la sécurité des usagers et des personnels travaillant sur le chantier réalisé par l'entreprise Eurovia pour le compte du Département de l'Isère;

Arrête :

Article 1

Les prescriptions suivantes s'appliquent :

- Le 23/10/2024, sur RD57B du PR 0+0000 au PR 0+0175 (Saint-Pierre-de-Chartreuse) situés hors agglomération, la circulation des tous les véhicules est interdite de 8h30 à 17h00, y compris aux véhicules non motorisés et aux piétons.

Une déviation sera mise en place par les RD57B via RD512.

Cette disposition ne s'applique toutefois pas aux véhicules de l'entreprise, véhicules de police, véhicules de secours et véhicules intervenant dans le cadre de l'entretien et de l'exploitation de la route, quand la situation le permet.

Article 2

Le choix du (des) mode(s) d'exploitation du chantier est, normalement, préalablement déterminé par le Maître d'Oeuvre des travaux. Le(s) mode(s) d'exploitation du chantier est (sont) proposé(s) par l'entreprise chargée de réaliser les travaux à l'autorité détentrice du pouvoir de police de la circulation. Ils doivent être conformes au volume 6 du guide technique du SETRA relatif au choix d'un mode d'exploitation (édition 2002).

La signalisation réglementaire sera conforme aux dispositions de l'Instruction Interministérielle sur la signalisation routière.

Elle est à la charge financière et sous la responsabilité du Maître d'Ouvrage pendant toute la durée du chantier.

Elle est fournie, mise en place, remplacée et déposée, surveillée et maintenue par l'entreprise désignée par le Maître d'Ouvrage ou ses services.

Elle est sous contrôle de l'autorité détentrice du pouvoir de police de la circulation représentée par la direction territorialement compétente.

Le chantier peut être « fixe » ou « mobile » selon son mode de réalisation conformément aux articles 130.B.1 et 131 de la 8ème partie de l'Instruction Interministérielle sur la Signalisation Routière.

Le responsable de cette signalisation, Mr Bossonnet Frédéric est joignable au : 06 09 32 50 06

Article 3

Le présent arrêté sera publié au recueil des actes administratifs du Département de l'Isère.

Les dispositions du présent arrêté prendront effet à compter de la date de publication précitée et de celle de la mise en place effective de la signalisation prévue à l'article précédent.

Article 4

La Directrice générale des services du département de l'Isère,

Le Commandant du groupement de Gendarmerie de l'Isère,

Le demandeur,

Sont chargés, chacun en ce qui le concerne, de l'application du présent arrêté dont copie sera transmise aux services destinataires suivants :

La commune impactée par la restriction : Saint-Pierre-de-Chartreuse

[REDACTED]

[REDACTED]

[REDACTED]

Conformément à l'article R 102 du Code des Tribunaux Administratifs, le présent arrêté pourra faire l'objet d'un recours contentieux devant le tribunal administratif compétent, dans un délai de deux mois à compter de sa date de notification ou de publication.

Conformément aux dispositions de la loi 78-17 du 06/01/1978 relative à l'informatique, aux fichiers et aux libertés, le bénéficiaire est informé qu'il dispose d'un droit d'accès et de rectification qu'il peut exercer, pour les informations le concernant, auprès de la collectivité signataire du présent document.

RÉPUBLIQUE FRANÇAISE



Arrêté N°2024-33596

Direction territoriale du Voironnais-Chartreuse
service aménagement

**portant réglementation de la circulation
sur la RD28B du PR 0+0895 au PR 2+0000 (Saint-Laurent-du-Pont) situés hors
agglomération**

Le Président du Département de l'Isère

- Vu** la demande en date du 10/10/2024 de Eurovia pour le compte du Département de l'Isère
- Vu** le Code général des collectivités territoriales et notamment les articles L. 3221-4 et L. 3221-5
- Vu** le Code de la route et notamment l'article R. 411-8
- Vu** le Code de la voirie routière
- Vu** la loi n° 82-213 du 2 mars 1982 relative aux droits et libertés des Communes, des Départements et des Régions, modifiée et complétée par la loi n° 82-623 du 22 juillet 1982, la loi n° 83-8 du 7 janvier 1983 et la loi n° 2004-809 du 13 août 2004 sur les libertés et responsabilités locales ;
- Vu** l'Instruction interministérielle sur la signalisation routière et notamment le livre 1, 4ème partie, signalisation de prescription
- Vu** l'arrêté du 24 novembre 1967 modifié relatif à la signalisation des routes et autoroutes et l'instruction interministérielle modifiée portant sur le même objet
- Vu** l'arrêté n°2020-30069 du 20 mars 2020 portant règlement de voirie départemental
- Vu** l'arrêté du Président du Département n°2024-3571 du 24/06/2024 portant délégation de signature

Considérant que les travaux de réfection de la voie nécessitent de réglementer la circulation selon les dispositions indiquées dans les articles suivants, afin d'assurer la sécurité des usagers et des personnels travaillant sur le chantier réalisé par l'entreprise Eurovia pour le compte du Département de l'Isère.

Arrête :

Article 1

Les prescriptions suivantes s'appliquent :

- À compter du 24/10/2024 et jusqu'au 28/10/2024, sur RD28B du PR 0+0895 au PR 2+0000 (Saint-Laurent-du-Pont) situés hors agglomération,
- La circulation de tous les véhicules est interdite de 8h00 à 17h00 y compris aux véhicules non motorisés et aux piétons.;

Une déviation sera mise en place et entretenue par le centre d'entretien routier de

Saint Laurent du Pont;

- Cette déviation empruntera les: RD28 / 102C / 520D / 520 / 28 dans les 2 sens de circulation (Entre deux Guiers vers Saint Laurent du Pont et Saint Laurent du Pont vers Entre deux Guiers).
- **La circulation est alternée par feux de 17h00 à 8h00**, dès lors que l’empiétement du chantier induit une largeur de chaussée inférieure à 6 mètres.

Le choix du type d'alternat doit être adapté en permanence à la configuration des lieux et au trafic et peut donc être réglé au choix, soit manuellement par piquets K10 (uniquement de jour), soit par feux type KR11(j ou v) ou soit par panneaux B15 / C18 (cf fiches CF22, CF23 ou CF24 du volume 1 du manuel du chef de chantier).

De manière générale, tout alternat de circulation doit être mis en œuvre selon les principes définis dans le guide technique du SETRA volume 4 (édition 2000) relatif aux alternats et notamment :

La vitesse est systématiquement limitée à 50 km/h dès lors qu'un alternat de circulation est en place. (cf art 126-A de l'IISR)

L'interdiction de dépasser est également instaurée (sur les sections sur lesquelles le dépassement est normalement autorisé)

Dès que possible, l'empiétement du chantier doit être ramené à sa largeur minimum afin de rétablir la possibilité de croisement de 2 véhicules poids lourds par suppression de l'alternat. Notamment chaque soir, chaque fin de semaine et de manière générale, en période hors activité du chantier.

Cette disposition ne s'applique toutefois pas aux véhicules de l'entreprise, véhicules de police, véhicules de secours et véhicules intervenant dans le cadre de l'entretien et de l'exploitation de la route, quand la situation le permet.

Article 2

Le choix du (des) mode(s) d'exploitation du chantier est, normalement, préalablement déterminé par le Maître d'Oeuvre des travaux. Le(s) mode(s) d'exploitation du chantier est (sont) proposé(s) par l'entreprise chargée de réaliser les travaux à l'autorité détentrice du pouvoir de police de la circulation. Ils doivent être conformes au volume 6 du guide technique du SETRA relatif au choix d'un mode d'exploitation (édition 2002).

La signalisation réglementaire sera conforme aux dispositions de l'Instruction Interministérielle sur la signalisation routière.

Elle est à la charge financière et sous la responsabilité du Maître d'Ouvrage pendant toute la durée du chantier.

Elle est fournie, mise en place, remplacée et déposée, surveillée et maintenue par l'entreprise désignée par le Maître d'Ouvrage ou ses services.

Elle est sous contrôle de l'autorité détentrice du pouvoir de police de la circulation représentée par la direction territorialement compétente.

Le chantier peut être « fixe » ou « mobile » selon son mode de réalisation conformément aux articles 130.B.1 et 131 de la 8ème partie de l'Instruction Interministérielle sur la Signalisation Routière.

Le responsable de cette signalisation, Mr Bossonnet Frédéric est joignable au : 06 09 32 50 06

Article 3

Le présent arrêté sera publié au recueil des actes administratifs du Département de l'Isère.

Les dispositions du présent arrêté prendront effet à compter de la date de publication précitée et de celle de la mise en place effective de la signalisation prévue à l'article précédent.

Article 4

La Directrice générale des services du département de l'Isère,
Le Commandant du groupement de Gendarmerie de l'Isère,
Le demandeur,
Sont chargés, chacun en ce qui le concerne, de l'application du présent arrêté dont copie sera transmise aux services destinataires suivants :

La commune impactée par la restriction : Saint-Laurent-du-Pont

[REDACTED]

[REDACTED]

Conformément à l'article R 102 du Code des Tribunaux Administratifs, le présent arrêté pourra faire l'objet d'un recours contentieux devant le tribunal administratif compétent, dans un délai de deux mois à compter de sa date de notification ou de publication.

Conformément aux dispositions de la loi 78-17 du 06/01/1978 relative à l'informatique, aux fichiers et aux libertés, le bénéficiaire est informé qu'il dispose d'un droit d'accès et de rectification qu'il peut exercer, pour les informations le concernant, auprès de la collectivité signataire du présent document.

[REDACTED]

Chantiers fixes

CF22

Alternat avec sens prioritaire

Circulation alternée
Route à 2 voies



Remarque(s) :

- Dispositif à n'utiliser qu'en cas de bonne visibilité réciproque et faible trafic.
- Cf. Signalisation temporaire - Les alternats.



Remarque(s) :

- Dispositif applicable uniquement de jour et sous certaines conditions : Cf. Signalisation temporaire - Les alternats.

- Un panneau B 14 de limitation de vitesse à 70 km/h peut éventuellement être intercalé entre les panneaux AK 5 et KC 1.

Chantiers fixes

CF24

Alternat par signaux tricolores

Circulation alternée
Route à 2 voies



Remarque(s) :

- Schéma à appliquer notamment lorsque l'alternat doit être maintenu de nuit, en absence de visibilité réciproque.
- Pour le réglage des signaux tricolores : Cf. Signalisation temporaire - Les alternats.
- Un panneau B 14 de limitation de vitesse à 70 km/h peut éventuellement être intercalé entre les panneaux AK 5 et AK 17.

Circulation alternée Au droit du carrefour



Remarque(s) :

RÉPUBLIQUE FRANÇAISE



Arrêté N°2024-33597

Direction territoriale de la Bièvre
service aménagement

portant réglementation de la circulation
sur la RD 73B du PR 11+0790 au PR 11+0820 (Saint-Paul-d'Izeaux) situés hors
agglomération

Le Président du Département de l'Isère

- Vu** la demande en date du 15/10/2024 de l'entreprise MARCHAND SAS pour le compte du Département de l'Isère
- Vu** le Code de la route et notamment l'article R. 411-8
- Vu** le Code général des collectivités territoriales et notamment les articles L. 3221-4 et L. 3221-5
- Vu** le Code de la voirie routière
- Vu** la loi n° 82-213 du 2 mars 1982 relative aux droits et libertés des Communes, des Départements et des Régions, modifiée et complétée par la loi n° 82-623 du 22 juillet 1982, la loi n° 83-8 du 7 janvier 1983 et la loi n° 2004-809 du 13 août 2004 sur les libertés et responsabilités locales ;
- Vu** l'Instruction interministérielle sur la signalisation routière et notamment le livre 1, 4ème partie, signalisation de prescription et le livre 1, 8ème partie, signalisation de temporaire
- VU** l'arrêté du 24 novembre 1967 modifié relatif à la signalisation des routes et autoroutes et l'instruction interministérielle modifiée portant sur le même objet
- Vu** l'arrêté n°2020-30069 du 20 mars 2020 portant règlement de voirie départemental
- Vu** l'arrêté du Président du Département n°2021-6180 du 04/10/2021 portant délégation de signature

Considérant que les travaux d'enrochement pour la reprise de la traversée d'Eaux Pluviales nécessitent de réglementer la circulation selon les dispositions indiquées dans les articles suivants, afin d'assurer la sécurité des usagers et des personnels travaillant sur le chantier réalisé par l'entreprise MARCHAND SAS pour le compte du Département de l'Isère

Arrête :

Article 1

Les prescriptions suivantes s'appliquent :

- À compter du 21/10/2024 et jusqu'au 31/10/2024, sur la RD 73B du PR 11+0790 au PR 11+0820 (Saint-Paul-d'Izeaux) situés hors agglomération, la circulation de tous les véhicules est interdite jour et nuit, ouverture à la circulation le week-end, y compris aux véhicules non motorisés et aux piétons.

Cette disposition ne s'applique toutefois pas aux véhicules de l'entreprise et gestionnaire de la voirie, quand la situation le permet.

- À compter du 21/10/2024 et jusqu'au 31/10/2024, une déviation est mise en place jour et nuit, ouverture à la circulation le week-end pour tous les véhicules. Cette déviation emprunte les voies suivantes : :
 - RD 154 du PR 11+0371 au PR 16+0886 (La Forteresse, Saint-Geoirs et Plan) situés en et hors agglomération
 - RD 154C du PR 0+0 au PR 1+0035 (Saint-Geoirs) situés en et hors agglomération
 - RD 518 du PR 51+373 au PR 53+524 (Saint-Etienne-de-Saint-Geoirs et Saint-Geoirs) situés en et hors agglomération
 - RD 519C du PR 0 au PR 2+0525 (Saint-Etienne-de-Saint-Geoirs) situés en et hors agglomération
 - RD 519 du PR 43+0670 au PR 48+0477 (Izeaux, Sillans et Saint-Etienne-de-Saint-Geoirs) situés en et hors agglomération

Article 2

Le choix du (des) mode(s) d'exploitation du chantier est, normalement, préalablement déterminé par le Maître d'Oeuvre des travaux. Le(s) mode(s) d'exploitation du chantier est (sont) proposé(s) par l'entreprise chargée de réaliser les travaux à l'autorité détentrice du pouvoir de police de la circulation. Ils doivent être conformes au volume 6 du guide technique du SETRA relatif au choix d'un mode d'exploitation (édition 2002).

La signalisation réglementaire sera conforme aux dispositions de l'Instruction Interministérielle sur la signalisation routière.

Elle est à la charge financière et sous la responsabilité du Maître d'Ouvrage pendant toute la durée du chantier.

Elle est fournie, mise en place, remplacée et déposée, surveillée et maintenue par l'entreprise désignée par le Maître d'Ouvrage ou ses services.

Elle est sous contrôle de l'autorité détentrice du pouvoir de police de la circulation représentée par la direction territorialement compétente.

Le chantier peut être « fixe » ou « mobile » selon son mode de réalisation conformément aux articles 130.B.1 et 131 de la 8ème partie de l'Instruction Interministérielle sur la Signalisation Routière.

Le responsable de cette signalisation, Monsieur Guy MARCHAND est joignable au : 06.77.08.12.62

Article 3

Le présent arrêté sera publié au recueil des actes administratifs du Département de l'Isère.

Les dispositions du présent arrêté prendront effet à compter de la date de publication précitée et de celle de la mise en place effective de la signalisation prévue à l'article précédent.

Article 4

La Directrice générale des services du département de l'Isère,
Le Commandant du groupement de Gendarmerie de l'Isère,
Le demandeur,
Sont chargés, chacun en ce qui le concerne, de l'application du présent arrêté dont copie sera transmise aux services destinataires suivants :

Les communes impactées par la restriction Saint-Paul-d'Izeaux et celles impactées par la déviation La Forteresse, Saint-Geoirs et Plan

Le Service Départemental d'Incendie et de Secours de l'Isère (SDIS 38)
Le Service d'Aide Médicale Urgente (SAMU 38)

[REDACTED]

[REDACTED]

ANNEXES:
Arrêté temporaire

Conformément à l'article R 102 du Code des Tribunaux Administratifs, le présent arrêté pourra faire l'objet d'un recours contentieux devant le tribunal administratif compétent, dans un délai de deux mois à compter de sa date de notification ou de publication.

Conformément aux dispositions de la loi 78-17 du 06/01/1978 relative à l'informatique, aux fichiers et aux libertés, le bénéficiaire est informé qu'il dispose d'un droit d'accès et de rectification qu'il peut exercer, pour les informations le concernant, auprès de la collectivité signataire du présent document.

[REDACTED]

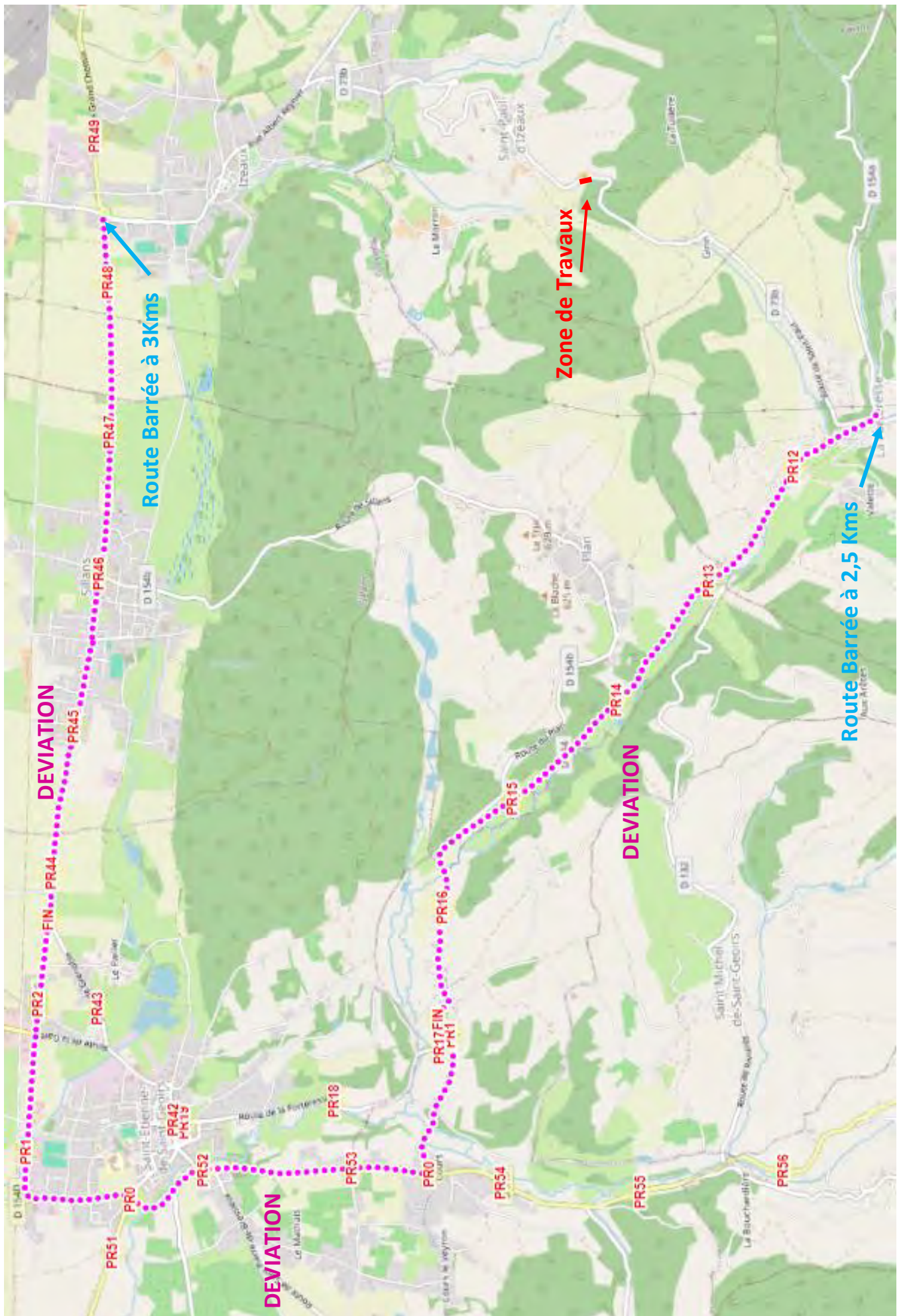

RÉPUBLIQUE FRANÇAISE



Arrêté N°2024-33599

Direction territoriale de la Bièvre
service aménagement

portant réglementation de la circulation
sur la RD 156 du PR 10+0000 au PR 10+0435 (Viriville) situés hors agglomération et RD
157 du PR 4+0614 au PR 5+0810 (Thodore et Viriville) situés hors agglomération

Le Président du Département de l'Isère

- Vu** la demande en date du 15/10/2024 de l'entreprise AB RESEAUX pour le compte d'ISERE FIBRE
- Vu** le Code général des collectivités territoriales et notamment les articles L. 3221-4 et L. 3221-5
- Vu** le Code de la route et notamment l'article R. 411-8
- Vu** le Code de la voirie routière
- Vu** la loi n° 82-213 du 2 mars 1982 relative aux droits et libertés des Communes, des Départements et des Régions, modifiée et complétée par la loi n° 82-623 du 22 juillet 1982, la loi n° 83-8 du 7 janvier 1983 et la loi n° 2004-809 du 13 août 2004 sur les libertés et responsabilités locales ;
- Vu** l'Instruction interministérielle sur la signalisation routière et notamment le livre 1, 4ème partie, signalisation de prescription
- VU** l'arrêté du 24 novembre 1967 modifié relatif à la signalisation des routes et autoroutes et l'instruction interministérielle modifiée portant sur le même objet
- Vu** l'arrêté n°2020-30069 du 20 mars 2020 portant règlement de voirie départemental
- Vu** l'arrêté du Président du Département n°2021-6180 du 04/10/2021 portant délégation de signature
- Vu** l'arrêté portant autorisation de voirie n°2024-32799 en date du 23/08/2024

Considérant que les travaux de création d'un réseau de Télécommunications en accotement avec la pose de chambres L3C nécessitent de régler la circulation selon les dispositions indiquées dans les articles suivants, afin d'assurer la sécurité des usagers et des personnels travaillant sur le chantier réalisé par l'entreprise AB RESEAUX pour le compte d'ISERE FIBRE

Arrête :

Article 1

Les prescriptions suivantes s'appliquent :

- À compter du 21/10/2024 et jusqu'au 08/11/2024, sur la RD 156 du PR 10+0000 au PR 10+0435 (Viriville) situés hors agglomération et RD 157 du PR 4+0614 au PR 5+0810 (Thodore et Viriville) situés hors agglomération, la circulation est alternée par feux de 08h00 à 18h00, dès lors que l'empiétement du chantier induit une largeur de chaussée inférieure à 6 mètres.

Le choix du type d'alternat doit être adapté en permanence à la configuration des lieux et au trafic et peut donc être réglé au choix, soit manuellement par piquets K10 (uniquement de jour), soit par feux type KR11(j ou v) ou soit par panneaux B15 / C18 (cf fiches CF22, CF23 ou CF24 du volume 1 du manuel du chef de chantier).

De manière générale, tout alternat de circulation doit être mis en œuvre selon les principes définis dans le guide technique du SETRA volume 4 (édition 2000) relatif aux alternats et notamment :

La vitesse est systématiquement limitée à 50 km/h dès lors qu'un alternat de circulation est en place. (cf art 126-A de l'IISR)

L'interdiction de dépasser est également instaurée (sur les sections sur lesquelles le dépassement est normalement autorisé)

Dès que possible, l'empiétement du chantier doit être ramené à sa largeur minimum afin de rétablir la possibilité de croisement de 2 véhicules poids lourds par suppression de l'alternat. Notamment chaque soir, chaque fin de semaine et de manière générale, en période hors activité du chantier.

Article 2

Le choix du (des) mode(s) d'exploitation du chantier est, normalement, préalablement déterminé par le Maître d'Oeuvre des travaux. Le(s) mode(s) d'exploitation du chantier est (sont) proposé(s) par l'entreprise chargée de réaliser les travaux à l'autorité détentrice du pouvoir de police de la circulation. Ils doivent être conformes au volume 6 du guide technique du SETRA relatif au choix d'un mode d'exploitation (édition 2002).

La signalisation réglementaire sera conforme aux dispositions de l'Instruction Interministérielle sur la signalisation routière.

Elle est à la charge financière et sous la responsabilité du Maître d'Ouvrage pendant toute la durée du chantier.

Elle est fournie, mise en place, remplacée et déposée, surveillée et maintenue par l'entreprise désignée par le Maître d'Ouvrage ou ses services.

Elle est sous contrôle de l'autorité détentrice du pouvoir de police de la circulation représentée par la direction territorialement compétente.

Le chantier peut être « fixe » ou « mobile » selon son mode de réalisation conformément aux articles 130.B.1 et 131 de la 8ème partie de l'Instruction Interministérielle sur la Signalisation Routière.

Le responsable de cette signalisation, Monsieur Anouar BENARBIA est joignable au : 06.99.46.86.14

Article 3

Le présent arrêté sera publié au recueil des actes administratifs du Département de l'Isère.

Les dispositions du présent arrêté prendront effet à compter de la date de publication précitée et de celle de la mise en place effective de la signalisation prévue à l'article précédent.

Article 4

La Directrice générale des services du département de l'Isère,
Le Commandant du groupement de Gendarmerie de l'Isère,
Le demandeur,
Sont chargés, chacun en ce qui le concerne, de l'application du présent arrêté dont copie sera transmise aux services destinataires suivants :

Les communes impactées par la restriction Viriville et Thodure

[REDACTED]

[REDACTED]

ANNEXES:
Arrêté temporaire
CF22
CF23
CF24
CF27

Conformément à l'article R 102 du Code des Tribunaux Administratifs, le présent arrêté pourra faire l'objet d'un recours contentieux devant le tribunal administratif compétent, dans un délai de deux mois à compter de sa date de notification ou de publication.

Conformément aux dispositions de la loi 78-17 du 06/01/1978 relative à l'informatique, aux fichiers et aux libertés, le bénéficiaire est informé qu'il dispose d'un droit d'accès et de rectification qu'il peut exercer, pour les informations le concernant, auprès de la collectivité signataire du présent document.

[REDACTED]



3112M
362 LR

POSE L3C

POSE L3C

348 Route de Marcilloles Thodure_PM0011_NRO
MARCILLOLES_3112m DE GC A FAIRE AVEC 4 L3C

10M
ENORBELLEMENT

3 PE HD 33/40 DEP EX

POSE L3C +
PERCU K1C EX

POSE L3C SANS FOND
SUR RESEAU DEP

Chantiers fixes

CF22

Alternat avec sens prioritaire

Circulation alternée
Route à 2 voies



Remarque(s) :

- Dispositif à n'utiliser qu'en cas de bonne visibilité réciproque et faible trafic.
- Cf. Signalisation temporaire - Les alternats.



Remarque(s) :

- Dispositif applicable uniquement de jour et sous certaines conditions : Cf. Signalisation temporaire - Les alternats.

- Un panneau B 14 de limitation de vitesse à 70 km/h peut éventuellement être intercalé entre les panneaux AK 5 et KC 1.

Chantiers fixes

CF24

Alternat par signaux tricolores

Circulation alternée
Route à 2 voies



Remarque(s) :

- Schéma à appliquer notamment lorsque l'alternat doit être maintenu de nuit, en absence de visibilité réciproque.
- Pour le réglage des signaux tricolores : Cf. Signalisation temporaire - Les alternats.
- Un panneau B 14 de limitation de vitesse à 70 km/h peut éventuellement être intercalé entre les panneaux AK 5 et AK 17.

Circulation alternée Au droit du carrefour



Remarque(s) :

RÉPUBLIQUE FRANÇAISE



Arrêté N°2024-33602

Direction territoriale du Sud-Grésivaudan
service aménagement

**portant réglementation de la circulation
sur la RD35 du PR 12+980 au PR 17+100 (Saint-Gervais, Rencurel et Rovon) situés en
et hors agglomération du pont Chabert au col de Roméyère**

**Le Président du Département de l'Isère
Le Maire de la commune de Rencurel**

- Vu** la demande en date du 15/10/2024 de routière Chambard
- Vu** le Code général des collectivités territoriales et notamment les articles L. 2213-1 à L. 2213-6 L. 3221-4 et L. 3221-5
- Vu** le Code de la route et notamment l'article R. 411-8
- Vu** le Code de la voirie routière
- Vu** la loi n° 82-213 du 2 mars 1982 relative aux droits et libertés des Communes, des Départements et des Régions, modifiée et complétée par la loi n° 82-623 du 22 juillet 1982, la loi n° 83-8 du 7 janvier 1983 et la loi n° 2004-809 du 13 août 2004 sur les libertés et responsabilités locales ;
- Vu** l'Instruction interministérielle sur la signalisation routière et notamment le livre 1, 4ème partie, signalisation de prescription
- VU** l'arrêté du 24 novembre 1967 modifié relatif à la signalisation des routes et autoroutes et l'instruction interministérielle modifiée portant sur le même objet
- Vu** l'arrêté n°2020-30069 du 20 mars 2020 portant règlement de voirie départemental
- Vu** l'arrêté du Président du Département n°2024-1638 du 04/04/2024 portant délégation de signature

Considérant que les travaux de réfection de la voie nécessitent de réglementer la circulation selon les dispositions indiquées dans les articles suivants, afin d'assurer la sécurité des usagers et des personnels travaillant sur le chantier réalisé par l'entreprise Routière Chambard

Arrête :

Article 1

Les prescriptions suivantes s'appliquent :

- À compter du 21/10/2024 et jusqu'au 31/10/2024, sur RD35 du PR 12+980 au PR 17+100 (Saint-Gervais, Rencurel et Rovon) situés en et hors agglomération du pont Chabert au col de Roméyère, la circulation des véhicules est interdite de 8h30 à 17h00, y compris aux véhicules non motorisés et aux piétons.

Cette disposition ne s'applique toutefois pas aux véhicules de secours, quand la situation le permet.

Article 2

Le choix du (des) mode(s) d'exploitation du chantier est, normalement, préalablement déterminé par le Maître d'Oeuvre des travaux. Le(s) mode(s) d'exploitation du chantier est (sont) proposé(s) par l'entreprise chargée de réaliser les travaux à l'autorité détentrice du pouvoir de police de la circulation. Ils doivent être conformes au volume 6 du guide technique du SETRA relatif au choix d'un mode d'exploitation (édition 2002).

La signalisation réglementaire sera conforme aux dispositions de l'Instruction Interministérielle sur la signalisation routière.

Elle est à la charge financière et sous la responsabilité du Maître d'Ouvrage pendant toute la durée du chantier.

Elle est fournie, mise en place, remplacée et déposée, surveillée et maintenue par l'entreprise désignée par le Maître d'Ouvrage ou ses services.

Elle est sous contrôle de l'autorité détentrice du pouvoir de police de la circulation représentée par la direction territorialement compétente.

Le chantier peut être « fixe » ou « mobile » selon son mode de réalisation conformément aux articles 130.B.1 et 131 de la 8ème partie de l'Instruction Interministérielle sur la Signalisation Routière.

Le responsable de cette signalisation, Samuel Vionnet est joignable au : 06 83 10 55 71

Article 3

Le présent arrêté sera publié au recueil des actes administratifs du Département de l'Isère.

Les dispositions du présent arrêté prendront effet à compter de la date de publication précitée et de celle de la mise en place effective de la signalisation prévue à l'article précédent.

Article 4

La Directrice générale des services du département de l'Isère,

Le Commandant du groupement de Gendarmerie de l'Isère,

Le demandeur,

Sont chargés, chacun en ce qui le concerne, de l'application du présent arrêté dont copie sera transmise aux services destinataires suivants :

Les communes impactées par la restriction Saint-Gervais, Rencurel et Rovon

[REDACTED]

[REDACTED]

[REDACTED]

[REDACTED]

Conformément à l'article R 102 du Code des Tribunaux Administratifs, le présent arrêté pourra faire l'objet d'un recours contentieux devant le tribunal administratif compétent, dans un délai de deux mois à compter de sa date de notification ou de publication.

Conformément aux dispositions de la loi 78-17 du 06/01/1978 relative à l'informatique, aux fichiers et aux libertés, le bénéficiaire est informé qu'il dispose d'un droit d'accès et de rectification qu'il peut exercer, pour les informations le concernant, auprès de la collectivité signataire du présent document.

RÉPUBLIQUE FRANÇAISE



Arrêté N°2024-33607

Direction territoriale des Vals du Dauphiné
service aménagement

**portant réglementation de la circulation
sur la RD145C du PR 1+0670 au PR 1+0710 (Saint-Clair-de-la-Tour) situés hors
agglomération**

Le Président du Département de l'Isère

- Vu** la demande en date du 11/10/2024 de MN.TP
- Vu** le Code général des collectivités territoriales et notamment les articles L. 3221-4 et L. 3221-5
- Vu** le Code de la route et notamment l'article R. 411-8
- Vu** le Code de la voirie routière
- Vu** la loi n° 82-213 du 2 mars 1982 relative aux droits et libertés des Communes, des Départements et des Régions, modifiée et complétée par la loi n° 82-623 du 22 juillet 1982, la loi n° 83-8 du 7 janvier 1983 et la loi n° 2004-809 du 13 août 2004 sur les libertés et responsabilités locales ;
- Vu** l'Instruction interministérielle sur la signalisation routière et notamment le livre 1, 4ème partie, signalisation de prescription
- VU** l'arrêté du 24 novembre 1967 modifié relatif à la signalisation des routes et autoroutes et l'instruction interministérielle modifiée portant sur le même objet
- Vu** l'arrêté n°2020-30069 du 20 mars 2020 portant règlement de voirie départemental
- Vu** l'arrêté du Président du Département n°2023-2071 du 01/04/2023 portant délégation de signature
- Vu** l'arrêté portant autorisation de voirie n°2024-33606 en date du 15/10/2024

Considérant que les travaux de mise aux normes d'un assainissement non collectif nécessitent de réglementer la circulation selon les dispositions indiquées dans les articles suivants, afin d'assurer la sécurité des usagers et des personnels travaillant sur le chantier réalisé par l'entreprise MN.TP

Arrête :

Article 1

Les prescriptions suivantes s'appliquent :

- À compter du 21/10/2024 et jusqu'au 25/10/2024, sur RD145C du PR 1+0670 au PR 1+0710 (Saint-Clair-de-la-Tour) situés hors agglomération, la circulation est alternée par feux, B15+C18 et K10, dès lors que l'empiétement du chantier induit une largeur de chaussée inférieure à 6 mètres.

Le choix du type d'alternat doit être adapté en permanence à la configuration des lieux et au trafic et peut donc être réglé au choix, soit manuellement par piquets K10 (uniquement de jour), soit par feux type KR11(j ou v) ou soit par panneaux B15 / C18 (cf fiches CF22, CF23 ou CF24 du volume 1 du manuel du chef de chantier).

De manière générale, tout alternat de circulation doit être mis en œuvre selon les principes définis dans le guide technique du SETRA volume 4 (édition 2000) relatif aux alternats et notamment :

La vitesse est systématiquement limitée à 50 km/h dès lors qu'un alternat de circulation est en place. (cf art 126-A de l'IISR)

L'interdiction de dépasser est également instaurée (sur les sections sur lesquelles le dépassement est normalement autorisé)

Dès que possible, l'empiètement du chantier doit être ramené à sa largeur minimum afin de rétablir la possibilité de croisement de 2 véhicules poids lourds par suppression de l'alternat. Notamment chaque soir, chaque fin de semaine et de manière générale, en période hors activité du chantier.

Article 2

Le choix du (des) mode(s) d'exploitation du chantier est, normalement, préalablement déterminé par le Maître d'Oeuvre des travaux. Le(s) mode(s) d'exploitation du chantier est (sont) proposé(s) par l'entreprise chargée de réaliser les travaux à l'autorité détentrice du pouvoir de police de la circulation. Ils doivent être conformes au volume 6 du guide technique du SETRA relatif au choix d'un mode d'exploitation (édition 2002).

La signalisation réglementaire sera conforme aux dispositions de l'Instruction Interministérielle sur la signalisation routière.

Elle est à la charge financière et sous la responsabilité du Maître d'Ouvrage pendant toute la durée du chantier.

Elle est fournie, mise en place, remplacée et déposée, surveillée et maintenue par l'entreprise désignée par le Maître d'Ouvrage ou ses services.

Elle est sous contrôle de l'autorité détentrice du pouvoir de police de la circulation représentée par la direction territorialement compétente.

Le chantier peut être « fixe » ou « mobile » selon son mode de réalisation conformément aux articles 130.B.1 et 131 de la 8ème partie de l'Instruction Interministérielle sur la Signalisation Routière.

Le responsable de cette signalisation, Mme Emilie Witrak est joignable au : 06.78.09.93.52

Article 3

Le présent arrêté sera publié au recueil des actes administratifs du Département de l'Isère.

Les dispositions du présent arrêté prendront effet à compter de la date de publication précitée et de celle de la mise en place effective de la signalisation prévue à l'article précédent.

Article 4

La Directrice générale des services du département de l'Isère,

Le Commandant du groupement de Gendarmerie de l'Isère,

Le demandeur,

Sont chargés, chacun en ce qui le concerne, de l'application du présent arrêté dont copie sera transmise aux services destinataires suivants :

La commune impactée par la restriction Saint-Clair-de-la-Tour

[REDACTED]

[REDACTED]

Conformément à l'article R 102 du Code des Tribunaux Administratifs, le présent arrêté pourra faire l'objet d'un recours contentieux devant le tribunal administratif compétent, dans un délai de deux mois à compter de sa date de notification ou de publication.

Conformément aux dispositions de la loi 78-17 du 06/01/1978 relative à l'informatique, aux fichiers et aux libertés, le bénéficiaire est informé qu'il dispose d'un droit d'accès et de rectification qu'il peut exercer, pour les informations le concernant, auprès de la collectivité signataire du présent document.

[REDACTED]

Chantiers fixes

CF22

Alternat avec sens prioritaire

Circulation alternée
Route à 2 voies



Remarque(s) :

- Dispositif à n'utiliser qu'en cas de bonne visibilité réciproque et faible trafic.
- Cf. Signalisation temporaire - Les alternats.



Remarque(s) :

- Dispositif applicable uniquement de jour et sous certaines conditions : Cf. Signalisation temporaire - Les alternats.

- Un panneau B 14 de limitation de vitesse à 70 km/h peut éventuellement être intercalé entre les panneaux AK 5 et KC 1.

Chantiers fixes

CF24

Alternat par signaux tricolores

Circulation alternée
Route à 2 voies



Remarque(s) :

- Schéma à appliquer notamment lorsque l'alternat doit être maintenu de nuit, en absence de visibilité réciproque.
- Pour le réglage des signaux tricolores : Cf. Signalisation temporaire - Les alternats.
- Un panneau B 14 de limitation de vitesse à 70 km/h peut éventuellement être intercalé entre les panneaux AK 5 et AK 17.

RÉPUBLIQUE FRANÇAISE



Arrêté N°2024-33608

Direction territoriale Porte des Alpes
service aménagement

**portant réglementation du stationnement et de la circulation sur
la RD1085 (PR 6+0880 au PR 6+0797) Les Eparres
situés hors agglomération**

Le Président du Département de l'Isère

- Vu** la demande en date du 14/10/2024 de l'Entreprise Girard et Rivoire pour le compte de Département de l'Isère
- Vu** le Code général des collectivités territoriales et notamment les articles L. 3221-4 et L. 3221-5
- Vu** le Code de la route et notamment les articles R. 411-8 et R.417-9
- Vu** le Code de la voirie routière
- Vu** la loi n° 82-213 du 2 mars 1982 relative aux droits et libertés des Communes, des Départements et des Régions, modifiée et complétée par la loi n° 82-623 du 22 juillet 1982, la loi n° 83-8 du 7 janvier 1983 et la loi n° 2004-809 du 13 août 2004 sur les libertés et responsabilités locales ;
- Vu** l'Instruction interministérielle sur la signalisation routière et notamment le livre 1, 4ème partie, signalisation de prescription
- Vu** le décret n° 2010-578 du 31 mai 2010 modifiant le décret 2009-615 du 3 juin 2009 portant inscription de la R.D. D1085 dans la nomenclature des voies à grande circulation
- VU** l'arrêté du 24 novembre 1967 modifié relatif à la signalisation des routes et autoroutes et l'instruction interministérielle modifiée portant sur le même objet
- Vu** l'arrêté n°2020-30069 du 20 mars 2020 portant règlement de voirie départemental
- Vu** l'arrêté du Président du Département n°2021-3911 du 01/07/2021 portant délégation de signature

Considérant que les travaux de réfection de lit "d'arrêt d'urgence" et remise en état par galets non pollués nécessitent de réglementer la circulation selon les dispositions indiquées dans les articles suivants, afin d'assurer la sécurité des usagers et des personnels travaillant sur le chantier réalisé par l'entreprise Girard et Rivoire pour le compte de Département de l'Isère

Arrête :

Article 1

Les prescriptions suivantes s'appliquent :

À compter du 21/10/2024 et jusqu'au 22/11/2024, sur RD1085 (PR 6+0880 au PR 6+0797)

Les Eparres situés hors agglomération,

- la circulation est alternée par feux de 9h00 à 16h30, dès lors que l'empiétement du chantier induit une largeur de chaussée inférieure à 6 mètres.
- le stationnement unilatéral sur l'accotement des véhicules est interdit de 9h00 à 16h30.

Le choix du type d'alternat doit être adapté en permanence à la configuration des lieux et au trafic et peut donc être réglé au choix, soit manuellement par piquets K10 (uniquement de jour), soit par feux type KR11(j ou v) ou soit par panneaux B15 / C18 (cf fiches CF22, CF23 ou CF24 du volume 1 du manuel du chef de chantier).

De manière générale, tout alternat de circulation doit être mis en œuvre selon les principes définis dans le guide technique du SETRA volume 4 (édition 2000) relatif aux alternats et notamment :

- la vitesse est systématiquement limitée à 50 km/h dès lors qu'un alternat de circulation est en place. (cf art 126-A de l'IISR)
- l'interdiction de dépasser est également instaurée (sur les sections sur lesquelles le dépassement est normalement autorisé)

Dès que possible, l'empiétement du chantier doit être ramené à sa largeur minimum afin de rétablir la possibilité de croisement de 2 véhicules poids lourds par suppression de l'alternat. Notamment chaque soir, chaque fin de semaine et de manière générale, en période hors activité du chantier.

Le non-respect des dispositions prévues aux alinéas précédents est considéré comme dangereux au sens de l'article R. 417-9 du code de la route et passible de mise en fourrière immédiate.

Article 2

Si la période prévisionnelle des travaux intègre des jours hors chantier, selon la circulaire n°96-14 du 6 février 1996 relative à l'exploitation sous chantier, les travaux ne devront pas entraîner de réduction de capacité du trafic routier habituel.

Article 3

Le choix du mode d'exploitation du chantier est, normalement, préalablement déterminé par le Maître d'Oeuvre des travaux. Le mode d'exploitation du chantier est proposé par l'entreprise chargée de réaliser les travaux à l'autorité détentrice du pouvoir de police de la circulation. Ils doivent être conformes au volume 6 du guide technique du SETRA relatif au choix d'un mode d'exploitation (édition 2002).

La signalisation réglementaire sera conforme aux dispositions de l'Instruction Interministérielle sur la signalisation routière.

Elle est à la charge financière et sous la responsabilité du Maître d'Ouvrage pendant toute la durée du chantier.

Elle est fournie, mise en place, remplacée et déposée, surveillée et maintenue par l'entreprise désignée par le Maître d'Ouvrage ou ses services.

Elle est sous contrôle de l'autorité détentrice du pouvoir de police de la circulation représentée par la direction territorialement compétente.

Le chantier peut être « fixe » ou « mobile » selon son mode de réalisation conformément aux articles 130.B.1 et 131 de la 8ème partie de l'Instruction Interministérielle sur la Signalisation Routière.

Le responsable de cette signalisation, Pierre Rivoire est joignable au : 06.03.85.62.47

Article 4

Le présent arrêté sera publié au recueil des actes administratifs du Département de l'Isère.

Les dispositions du présent arrêté prendront effet à compter de la date de publication précitée et de celle de la mise en place effective de la signalisation prévue à l'article précédent.

Article 5

La Directrice générale des services du département de l'Isère,
Le Commandant du groupement de Gendarmerie de l'Isère,
Le demandeur,

Sont chargés, chacun en ce qui le concerne, de l'application du présent arrêté dont copie sera transmise aux services destinataires suivants :

La commune impactée par la restriction Les Eparres

La Direction Régionale de l'Environnement, de l'Aménagement et du Logement (DREAL)

[REDACTED]

[REDACTED]

Conformément à l'article R 102 du Code des Tribunaux Administratifs, le présent arrêté pourra faire l'objet d'un recours contentieux devant le tribunal administratif compétent, dans un délai de deux mois à compter de sa date de notification ou de publication.

Conformément aux dispositions de la loi 78-17 du 06/01/1978 relative à l'informatique, aux fichiers et aux libertés, le bénéficiaire est informé qu'il dispose d'un droit d'accès et de rectification qu'il peut exercer, pour les informations le concernant, auprès de la collectivité signataire du présent document.

[REDACTED]

Chantiers fixes

CF22

Alternat avec sens prioritaire

Circulation alternée
Route à 2 voies



Remarque(s) :

- Dispositif à n'utiliser qu'en cas de bonne visibilité réciproque et faible trafic.
- Cf. Signalisation temporaire - Les alternats.



Remarque(s) :

- Dispositif applicable uniquement de jour et sous certaines conditions : Cf. Signalisation temporaire - Les alternats.

- Un panneau B 14 de limitation de vitesse à 70 km/h peut éventuellement être intercalé entre les panneaux AK 5 et KC 1.

Chantiers fixes

CF24

Alternat par signaux tricolores

Circulation alternée
Route à 2 voies



Remarque(s) :

- Schéma à appliquer notamment lorsque l'alternat doit être maintenu de nuit, en absence de visibilité réciproque.
- Pour le réglage des signaux tricolores : Cf. Signalisation temporaire - Les alternats.
- Un panneau B 14 de limitation de vitesse à 70 km/h peut éventuellement être intercalé entre les panneaux AK 5 et AK 17.

RÉPUBLIQUE FRANÇAISE



Arrêté N°2024-33613

Direction territoriale Isère rhodanienne
service aménagement

**portant réglementation de la circulation
sur la RD51 du PR 64+0810 au PR 64+0835 (Salaise-sur-Sanne) situés hors
agglomération route d'Agnin**

Le Président du Département de l'Isère

- Vu** la demande en date du 04/10/2024 de Ets LAPIZE
- Vu** le Code général des collectivités territoriales et notamment les articles L. 3221-4 et L. 3221-5
- Vu** le Code de la route et notamment l'article R. 411-8
- Vu** le Code de la voirie routière
- Vu** la loi n° 82-213 du 2 mars 1982 relative aux droits et libertés des Communes, des Départements et des Régions, modifiée et complétée par la loi n° 82-623 du 22 juillet 1982, la loi n° 83-8 du 7 janvier 1983 et la loi n° 2004-809 du 13 août 2004 sur les libertés et responsabilités locales ;
- Vu** l'Instruction interministérielle sur la signalisation routière et notamment le livre 1, 4ème partie, signalisation de prescription
- VU** l'arrêté du 24 novembre 1967 modifié relatif à la signalisation des routes et autoroutes et l'instruction interministérielle modifiée portant sur le même objet
- Vu** l'arrêté n°2020-30069 du 20 mars 2020 portant règlement de voirie départemental
- Vu** l'arrêté du Président du Département n°2021-3907 du 01/07/2021 portant délégation de signature
- Vu** l'arrêté portant autorisation de voirie n°2024-33612 en date du 16/10/2024

Considérant que les travaux création et branchement au réseau avec pose de borne nécessitent de réglementer la circulation selon les dispositions indiquées dans les articles suivants, afin d'assurer la sécurité des usagers et des personnels travaillant sur le chantier réalisé par l'entreprise Ets LAPIZE

Arrête :

Article 1

Les prescriptions suivantes s'appliquent :

- À compter du 21/10/2024 et jusqu'au 04/11/2024, sur RD51 du PR 64+0810 au PR 64+0835 (Salaise-sur-Sanne) situés hors agglomération route d'Agnin, la circulation est alternée par feux, B15+C18 et K10 de 08h00 à 18h00, dès lors que l'empiètement du chantier induit une largeur de chaussée inférieure à 6 mètres.

Le choix du type d'alternat doit être adapté en permanence à la configuration des lieux et au trafic et peut donc être réglé au choix, soit manuellement par piquets K10 (uniquement de jour), soit par feux type KR11(j ou v) ou soit par panneaux B15 / C18 (cf fiches CF22, CF23 ou CF24 du volume 1 du manuel du chef de chantier).

De manière générale, tout alternat de circulation doit être mis en œuvre selon les principes définis dans le guide technique du SETRA volume 4 (édition 2000) relatif aux alternats et notamment :

La vitesse est systématiquement limitée à 50 km/h dès lors qu'un alternat de circulation est en place. (cf art 126-A de l'IISR)

L'interdiction de dépasser est également instaurée (sur les sections sur lesquelles le dépassement est normalement autorisé)

Dès que possible, l'empiètement du chantier doit être ramené à sa largeur minimum afin de rétablir la possibilité de croisement de 2 véhicules poids lourds par suppression de l'alternat. Notamment chaque soir, chaque fin de semaine et de manière générale, en période hors activité du chantier.

Article 2

Le choix du (des) mode(s) d'exploitation du chantier est, normalement, préalablement déterminé par le Maître d'Oeuvre des travaux. Le(s) mode(s) d'exploitation du chantier est (sont) proposé(s) par l'entreprise chargée de réaliser les travaux à l'autorité détentrice du pouvoir de police de la circulation. Ils doivent être conformes au volume 6 du guide technique du SETRA relatif au choix d'un mode d'exploitation (édition 2002).

La signalisation réglementaire sera conforme aux dispositions de l'Instruction Interministérielle sur la signalisation routière.

Elle est à la charge financière et sous la responsabilité du Maître d'Ouvrage pendant toute la durée du chantier.

Elle est fournie, mise en place, remplacée et déposée, surveillée et maintenue par l'entreprise désignée par le Maître d'Ouvrage ou ses services.

Elle est sous contrôle de l'autorité détentrice du pouvoir de police de la circulation représentée par la direction territorialement compétente.

Le chantier peut être « fixe » ou « mobile » selon son mode de réalisation conformément aux articles 130.B.1 et 131 de la 8ème partie de l'Instruction Interministérielle sur la Signalisation Routière.

Le responsable de cette signalisation, Peyrard Frédéric est joignable au : 06.98.24.46.06

Article 3

Le présent arrêté sera publié au recueil des actes administratifs du Département de l'Isère.

Les dispositions du présent arrêté prendront effet à compter de la date de publication précitée et de celle de la mise en place effective de la signalisation prévue à l'article précédent.

Article 4

La Directrice générale des services du département de l'Isère,

Le Commandant du groupement de Gendarmerie de l'Isère,

Le demandeur,

Sont chargés, chacun en ce qui le concerne, de l'application du présent arrêté dont copie sera transmise aux services destinataires suivants :

La commune impactée par la restriction Salaise-sur-Sanne

[REDACTED]

[REDACTED]

Conformément à l'article R 102 du Code des Tribunaux Administratifs, le présent arrêté pourra faire l'objet d'un recours contentieux devant le tribunal administratif compétent, dans un délai de deux mois à compter de sa date de notification ou de publication.

Conformément aux dispositions de la loi 78-17 du 06/01/1978 relative à l'informatique, aux fichiers et aux libertés, le bénéficiaire est informé qu'il dispose d'un droit d'accès et de rectification qu'il peut exercer, pour les informations le concernant, auprès de la collectivité signataire du présent document.

[REDACTED]

Chantiers fixes

CF22

Alternat avec sens prioritaire

Circulation alternée
Route à 2 voies

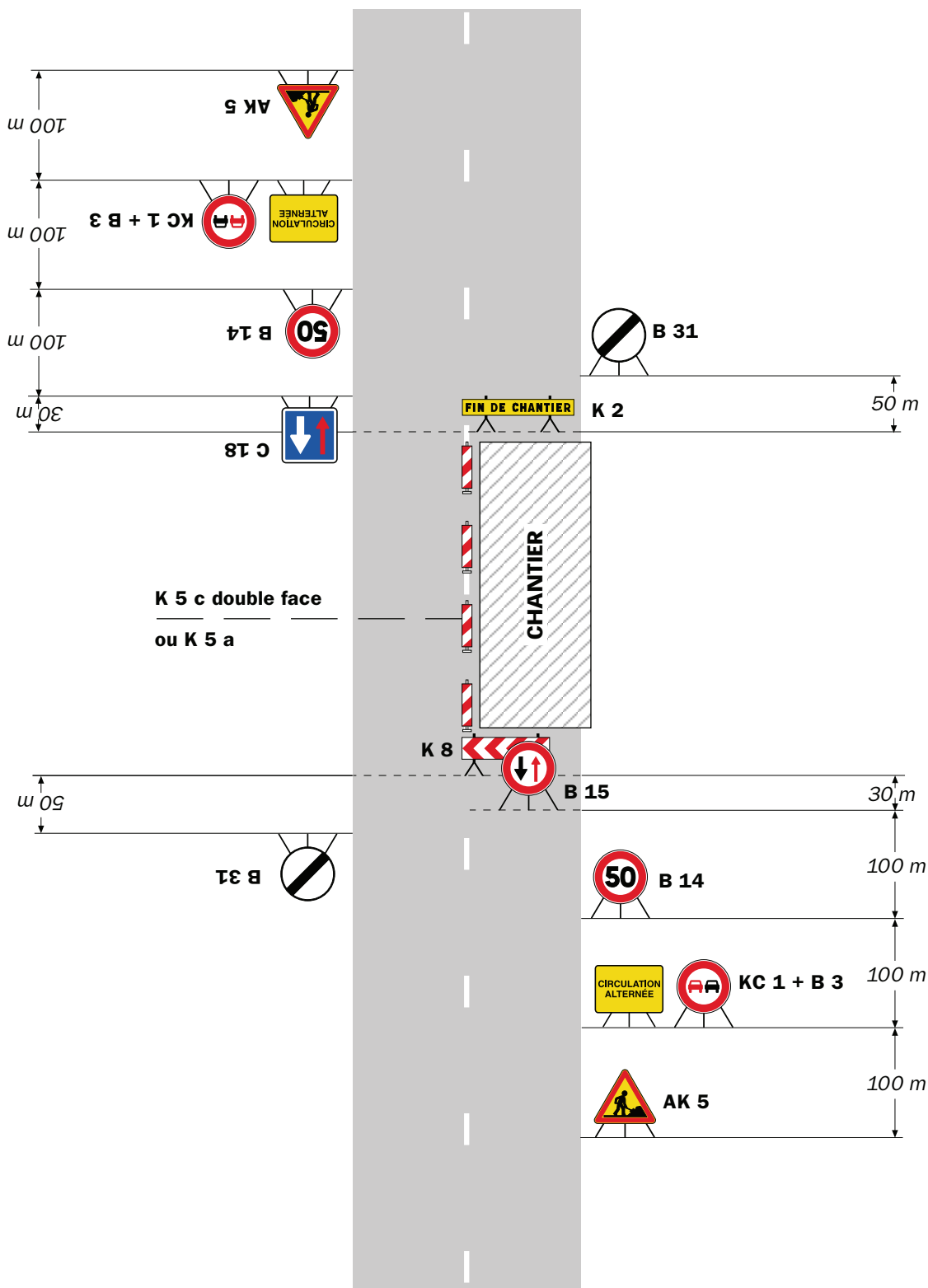

Remarque(s) :

- Dispositif à n'utiliser qu'en cas de bonne visibilité réciproque et faible trafic.
- Cf. Signalisation temporaire - Les alternats.



Remarque(s) :

- Dispositif applicable uniquement de jour et sous certaines conditions : Cf. Signalisation temporaire - Les alternats.

- Un panneau B 14 de limitation de vitesse à 70 km/h peut éventuellement être intercalé entre les panneaux AK 5 et KC 1.

Chantiers fixes

CF24

Alternat par signaux tricolores

Circulation alternée
Route à 2 voies



Remarque(s) :

- Schéma à appliquer notamment lorsque l'alternat doit être maintenu de nuit, en absence de visibilité réciproque.
- Pour le réglage des signaux tricolores : Cf. Signalisation temporaire - Les alternats.
- Un panneau B 14 de limitation de vitesse à 70 km/h peut éventuellement être intercalé entre les panneaux AK 5 et AK 17.

Circulation alternée Au droit du carrefour

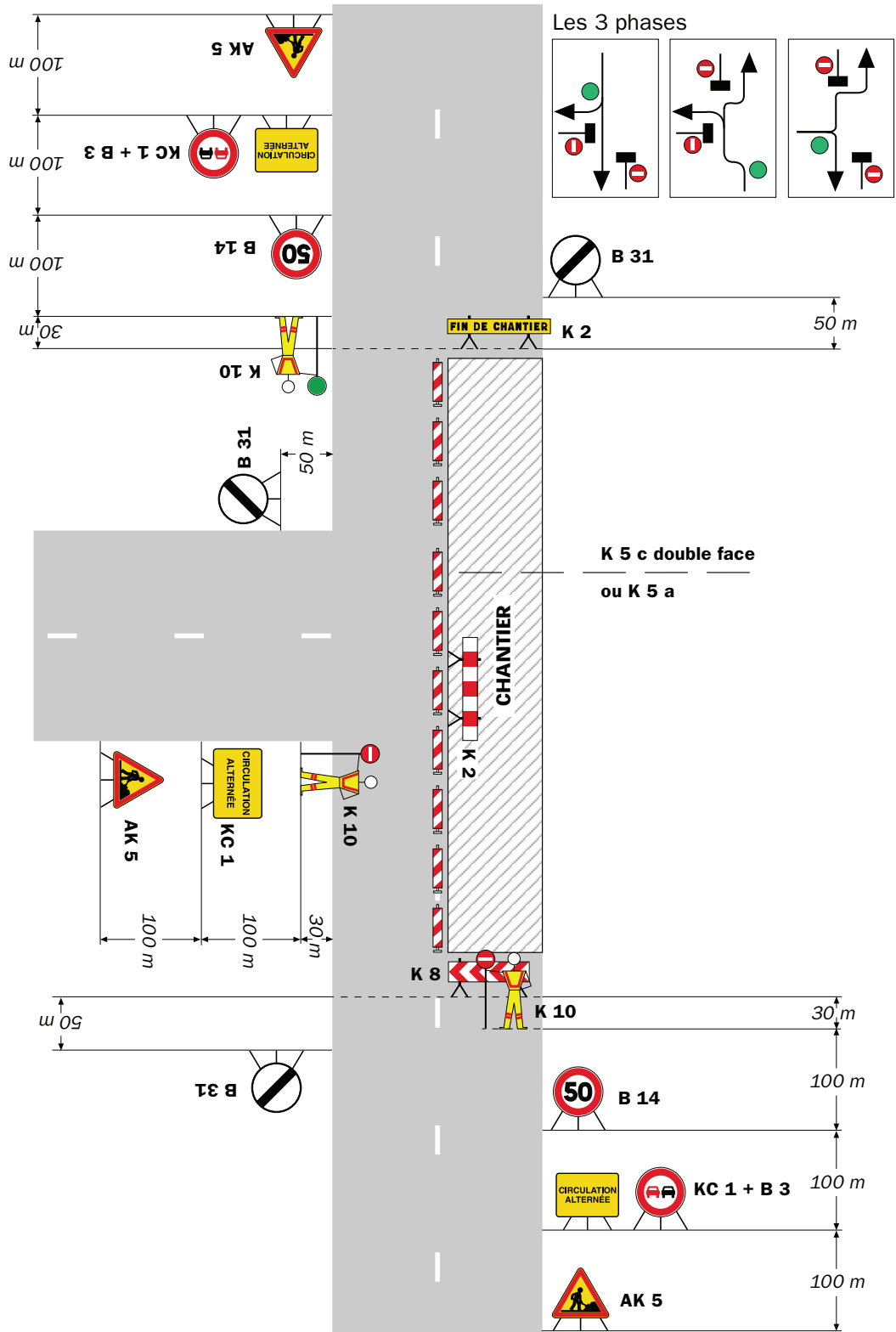

Remarque(s) :

RÉPUBLIQUE FRANÇAISE



Arrêté N°2024-33618

Direction territoriale du Voironnais-Chartreuse
service aménagement

**portant prorogation de l'arrêté 2024-32630
portant réglementation de la circulation
sur la RD520A du PR 3+0050 au PR 3+0919 (La Sure en Chartreuse) situés hors
agglomération**

Le Président du Département de l'Isère

- Vu** le Code général des collectivités territoriales et notamment les articles L. 3221-4 et L. 3221-5
- Vu** l'arrêté du Président du Département n°2024-3571 du 24/06/2024 portant délégation de signature
- Vu** l'arrêté n°2024-32630 en date du 25/07/2024,
- Considérant:** en raison des conditions météorologiques, l'entreprise demande une prolongation pour continuer le chantier.

Arrête :

Article 1

Les dispositions de l'arrêté 2024-32630 du 25/07/2024, portant réglementation de la circulation D520A du PR 3+0050 au PR 3+0919 (La Sure en Chartreuse) situés hors agglomération, sont prorogées jusqu'au 06/12/2024.

Article 2

Le Directeur général des services du département de l'Isère,
Le Commandant du groupement de Gendarmerie de l'Isère,
Le demandeur,
Sont chargés, chacun en ce qui le concerne, de l'application du présent arrêté.

[REDACTED]

[REDACTED]

[REDACTED]

DIFFUSION:

- Monsieur Sébastien GUIDETTI (Carron)
- Département de l'Isère PCRD Itinisé
- PC cars région Auvergne Rhône Alpes
- Groupement de Gendarmerie de l'Isère
- Le Maire de la commune de La Sure en Chartreuse
- PCC
- Monsieur Lionel Pedron (Département de l'Isère)
- Gérard Falcoz (Département de l'Isère)
- Hervé David (Département de l'Isère)
- Madame Shoko Tadenuma (Département de l'Isère)

Conformément à l'article R 102 du Code des Tribunaux Administratifs, le présent arrêté pourra faire l'objet d'un recours contentieux devant le tribunal administratif compétent, dans un délai de deux mois à compter de sa date de notification ou de publication.

Conformément aux dispositions de la loi 78-17 du 06/01/1978 relative à l'informatique, aux fichiers et aux libertés, le bénéficiaire est informé qu'il dispose d'un droit d'accès et de rectification qu'il peut exercer, pour les informations le concernant, auprès de la collectivité signataire du présent document.

Chantiers fixes

CF22

Alternat avec sens prioritaire

Circulation alternée
Route à 2 voies



Remarque(s) :

- Dispositif à n'utiliser qu'en cas de bonne visibilité réciproque et faible trafic.
- Cf. Signalisation temporaire - Les alternats.



Remarque(s) :

- Dispositif applicable uniquement de jour et sous certaines conditions : Cf. Signalisation temporaire - Les alternats.

- Un panneau B 14 de limitation de vitesse à 70 km/h peut éventuellement être intercalé entre les panneaux AK 5 et KC 1.

Chantiers fixes

CF24

Alternat par signaux tricolores

Circulation alternée
Route à 2 voies



Remarque(s) :

- Schéma à appliquer notamment lorsque l'alternat doit être maintenu de nuit, en absence de visibilité réciproque.
- Pour le réglage des signaux tricolores : Cf. Signalisation temporaire - Les alternats.
- Un panneau B 14 de limitation de vitesse à 70 km/h peut éventuellement être intercalé entre les panneaux AK 5 et AK 17.

RÉPUBLIQUE FRANÇAISE



Arrêté N°2024-33619

Direction territoriale Haut-Rhône Dauphinois
service aménagement

**portant réglementation de la circulation
sur la RD55E du PR 0+0000 au PR 1+0000 (Chavanoz et Anthon) situés hors
agglomération**

Le Président du Département de l'Isère

- Vu** la demande en date du 16/10/2024 de SADE CGTH
- Vu** le Code de la route et notamment l'article R. 411-8
- Vu** le Code général des collectivités territoriales et notamment les articles L. 3221-4 et L. 3221-5
- Vu** le Code de la voirie routière
- Vu** la loi n° 82-213 du 2 mars 1982 relative aux droits et libertés des Communes, des Départements et des Régions, modifiée et complétée par la loi n° 82-623 du 22 juillet 1982, la loi n° 83-8 du 7 janvier 1983 et la loi n° 2004-809 du 13 août 2004 sur les libertés et responsabilités locales ;
- Vu** l'Instruction interministérielle sur la signalisation routière et notamment le livre 1, 4ème partie, signalisation de prescription et le livre 1, 8ème partie, signalisation de temporaire
- VU** l'arrêté du 24 novembre 1967 modifié relatif à la signalisation des routes et autoroutes et l'instruction interministérielle modifiée portant sur le même objet
- Vu** l'arrêté n°2020-30069 du 20 mars 2020 portant règlement de voirie départemental
- Vu** l'arrêté du Président du Département n°2021-3906 du 01/07/2021 portant délégation de signature
- Vu** l'arrêté portant autorisation de voirie n°2023-34223 en date du 12/12/2023

Considérant que les travaux de mise en place de canalisations nécessitent de réglementer la circulation selon les dispositions indiquées dans les articles suivants, afin d'assurer la sécurité des usagers et des personnels travaillant sur le chantier réalisé par l'entreprise SADE CGTH

Arrête :

Article 1

Les prescriptions suivantes s'appliquent :

- À compter du 17/10/2024 et jusqu'au 21/10/2024, sur RD55E du PR 0+0000 au PR 1+0000 (Chavanoz et Anthon) situés hors agglomération, la circulation des véhicules est interdite un jour dans la période de 8h15 à 16h30, y compris aux véhicules non motorisés et aux piétons.

Cette disposition ne s'applique toutefois pas aux véhicules de l'entreprise, quand la situation le permet.

- À compter du 17/10/2024 et jusqu'au 21/10/2024, une déviation est mise en place un jour dans la période de 8h15 à 16h30 pour tous les véhicules. Cette déviation emprunte les voies suivantes : D55 du PR 6+0274 au PR 8+0188 (Chavanoz et Anthon) situés hors agglomération

Article 2

Le choix du (des) mode(s) d'exploitation du chantier est, normalement, préalablement déterminé par le Maître d'Oeuvre des travaux. Le(s) mode(s) d'exploitation du chantier est (sont) proposé(s) par l'entreprise chargée de réaliser les travaux à l'autorité détentrice du pouvoir de police de la circulation. Ils doivent être conformes au volume 6 du guide technique du SETRA relatif au choix d'un mode d'exploitation (édition 2002).

La signalisation réglementaire sera conforme aux dispositions de l'Instruction Interministérielle sur la signalisation routière.

Elle est à la charge financière et sous la responsabilité du Maître d'Ouvrage pendant toute la durée du chantier.

Elle est fournie, mise en place, remplacée et déposée, surveillée et maintenue par l'entreprise désignée par le Maître d'Ouvrage ou ses services.

Elle est sous contrôle de l'autorité détentrice du pouvoir de police de la circulation représentée par la direction territorialement compétente.

Le chantier peut être « fixe » ou « mobile » selon son mode de réalisation conformément aux articles 130.B.1 et 131 de la 8ème partie de l'Instruction Interministérielle sur la Signalisation Routière.

Le responsable de cette signalisation, M. Grégory Bernon est joignable au : 06.15.77.85.68

Article 3

Le présent arrêté sera publié au recueil des actes administratifs du Département de l'Isère.

Les dispositions du présent arrêté prendront effet à compter de la date de publication précitée et de celle de la mise en place effective de la signalisation prévue à l'article précédent.

Article 4

La Directrice générale des services du département de l'Isère,

Le Commandant du groupement de Gendarmerie de l'Isère,

Le demandeur,

Sont chargés, chacun en ce qui le concerne, de l'application du présent arrêté dont copie sera transmise aux services destinataires suivants :

Les communes impactées par la restriction Chavanoz et Anthon et celles impactées par la déviation Chavanoz et Anthon

Le Service Départemental d'Incendie et de Secours de l'Isère (SDIS 38)

Le Service d'Aide Médicale Urgente (SAMU 38)

Conformément à l'article R 102 du Code des Tribunaux Administratifs, le présent arrêté pourra faire l'objet d'un recours contentieux devant le tribunal administratif compétent, dans un délai de deux mois à compter de sa date de notification ou de publication.

Conformément aux dispositions de la loi 78-17 du 06/01/1978 relative à l'informatique, aux fichiers et aux libertés, le bénéficiaire est informé qu'il dispose d'un droit d'accès et de rectification qu'il peut exercer, pour les informations le concernant, auprès de la collectivité signataire du présent document.

RÉPUBLIQUE FRANÇAISE



Arrêté N°2024-33621

Direction territoriale du Voironnais-Chartreuse
service aménagement

**portant réglementation de la circulation
sur la RD520B du PR 5+0350 au PR 5+0420 (Saint-Laurent-du-Pont) situés hors
agglomération et D520B du PR 6+0700 au PR 6+0815 (Saint-Pierre-de-Chartreuse)
situés hors agglomération**

Le Président du Département de l'Isère

- Vu** la demande en date du 10/10/2024 de Hydrokarst pour le compte du Département de l'Isère
- Vu** le Code général des collectivités territoriales et notamment les articles L. 3221-4 et L. 3221-5
- Vu** le Code de la route et notamment l'article R. 411-8
- Vu** le Code de la voirie routière
- Vu** la loi n° 82-213 du 2 mars 1982 relative aux droits et libertés des Communes, des Départements et des Régions, modifiée et complétée par la loi n° 82-623 du 22 juillet 1982, la loi n° 83-8 du 7 janvier 1983 et la loi n° 2004-809 du 13 août 2004 sur les libertés et responsabilités locales ;
- Vu** l'Instruction interministérielle sur la signalisation routière et notamment le livre 1, 4ème partie, signalisation de prescription
- Vu** l'arrêté du 24 novembre 1967 modifié relatif à la signalisation des routes et autoroutes et l'instruction interministérielle modifiée portant sur le même objet
- Vu** l'arrêté n°2020-30069 du 20 mars 2020 portant règlement de voirie départemental
- Vu** l'arrêté du Président du Département n°2024-3571 du 24/06/2024 portant délégation de signature

Considérant que les travaux de reprise des écrans pare blocs nécessitent de réglementer la circulation selon les dispositions indiquées dans les articles suivants, afin d'assurer la sécurité des usagers et des personnels travaillant sur le chantier réalisé par l'entreprise Hydrokarst pour le compte du Département de l'Isère.

Arrête :

Article 1

Les prescriptions suivantes s'appliquent :

- À compter du 04/11/2024 et jusqu'au 20/12/2024, sur RD520B du PR 5+0350 au PR 5+0420 "Roche Morte" (Saint-Laurent-du-Pont) situés hors agglomération et D520B du PR 6+0700 au PR 6+0815 "Trou de L'Ane" (Saint-Pierre-de-Chartreuse) situés hors agglomération, la circulation est alternée par K10 **de 8h30 à 16h30 avec coupures ponctuelles de 15 minutes**, dès lors que l'empiètement du chantier induit une largeur

- de chaussée inférieure à 6 mètres.
- Pas de micro coupure lors de l'aller et retour des bus scolaires.

Le choix du type d'alternat doit être adapté en permanence à la configuration des lieux et au trafic et peut donc être réglé au choix, soit manuellement par piquets K10 (uniquement de jour), soit par feux type KR11(j ou v) ou soit par panneaux B15 / C18 (cf fiches CF22, CF23 ou CF24 du volume 1 du manuel du chef de chantier).

De manière générale, tout alternat de circulation doit être mis en œuvre selon les principes définis dans le guide technique du SETRA volume 4 (édition 2000) relatif aux alternats et notamment :

La vitesse est systématiquement limitée à 50 km/h dès lors qu'un alternat de circulation est en place. (cf art 126-A de l'IISR)

L'interdiction de dépasser est également instaurée (sur les sections sur lesquelles le dépassement est normalement autorisé)

Dès que possible, l'empiètement du chantier doit être ramené à sa largeur minimum afin de rétablir la possibilité de croisement de 2 véhicules poids lourds par suppression de l'alternat. Notamment chaque soir, chaque fin de semaine et de manière générale, en période hors activité du chantier.

Article 2

Si la période prévisionnelle des travaux intègre des jours hors chantier, selon la circulaire n°96-14 du 6 février 1996 relative à l'exploitation sous chantier, les travaux ne devront pas entraîner de réduction de capacité du trafic routier habituel.

Article 3

Le choix du (des) mode(s) d'exploitation du chantier est, normalement, préalablement déterminé par le Maître d'Oeuvre des travaux. Le(s) mode(s) d'exploitation du chantier est (sont) proposé(s) par l'entreprise chargée de réaliser les travaux à l'autorité détentrice du pouvoir de police de la circulation. Ils doivent être conformes au volume 6 du guide technique du SETRA relatif au choix d'un mode d'exploitation (édition 2002).

La signalisation réglementaire sera conforme aux dispositions de l'Instruction Interministérielle sur la signalisation routière.

Elle est à la charge financière et sous la responsabilité du Maître d'Ouvrage pendant toute la durée du chantier.

Elle est fournie, mise en place, remplacée et déposée, surveillée et maintenue par l'entreprise désignée par le Maître d'Ouvrage ou ses services.

Elle est sous contrôle de l'autorité détentrice du pouvoir de police de la circulation représentée par la direction territorialement compétente.

Le chantier peut être « fixe » ou « mobile » selon son mode de réalisation conformément aux articles 130.B.1 et 131 de la 8ème partie de l'Instruction Interministérielle sur la Signalisation Routière.

Le responsable de cette signalisation, Mr Audoyer Baptiste est joignable au : 07.76.06.53.01

Article 4

Le présent arrêté sera publié au recueil des actes administratifs du Département de l'Isère.

Les dispositions du présent arrêté prendront effet à compter de la date de publication

précitée et de celle de la mise en place effective de la signalisation prévue à l'article précédent.

Article 5

La Directrice générale des services du département de l'Isère,
Le Commandant du groupement de Gendarmerie de l'Isère,
Le demandeur,

Sont chargés, chacun en ce qui le concerne, de l'application du présent arrêté dont copie sera transmise aux services destinataires suivants :

Les communes impactées par la restriction : Saint-Laurent-du-Pont et Saint-Pierre-de-Chartreuse

[REDACTED]

[REDACTED]

Conformément à l'article R 102 du Code des Tribunaux Administratifs, le présent arrêté pourra faire l'objet d'un recours contentieux devant le tribunal administratif compétent, dans un délai de deux mois à compter de sa date de notification ou de publication.

Conformément aux dispositions de la loi 78-17 du 06/01/1978 relative à l'informatique, aux fichiers et aux libertés, le bénéficiaire est informé qu'il dispose d'un droit d'accès et de rectification qu'il peut exercer, pour les informations le concernant, auprès de la collectivité signataire du présent document.

[REDACTED]

Chantiers fixes

CF22

Alternat avec sens prioritaire

Circulation alternée
Route à 2 voies



Remarque(s) :

- Dispositif à n'utiliser qu'en cas de bonne visibilité réciproque et faible trafic.
- Cf. Signalisation temporaire - Les alternats.



Remarque(s) :

- Dispositif applicable uniquement de jour et sous certaines conditions : Cf. Signalisation temporaire - Les alternats.

- Un panneau B 14 de limitation de vitesse à 70 km/h peut éventuellement être intercalé entre les panneaux AK 5 et KC 1.

Chantiers fixes

CF24

Alternat par signaux tricolores

Circulation alternée
Route à 2 voies



Remarque(s) :

- Schéma à appliquer notamment lorsque l'alternat doit être maintenu de nuit, en absence de visibilité réciproque.
- Pour le réglage des signaux tricolores : Cf. Signalisation temporaire - Les alternats.
- Un panneau B 14 de limitation de vitesse à 70 km/h peut éventuellement être intercalé entre les panneaux AK 5 et AK 17.

RÉPUBLIQUE FRANÇAISE



Arrêté N°2024-33622

Direction territoriale du Voironnais-Chartreuse
service aménagement

**portant réglementation de la circulation
sur la RD1532 du PR 38+0500 au PR 39+0710 (Saint-Quentin-sur-Isère) situés hors
agglomération**

Le Président du Département de l'Isère

- Vu** la demande en date du 04/10/2024 de Jacques Rival Environnement pour le compte de Lely environnement
- Vu** le Code de la route et notamment l'article R. 411-8
- Vu** le Code général des collectivités territoriales et notamment les articles L. 3221-4 et L. 3221-5
- Vu** le Code de la voirie routière
- Vu** la loi n° 82-213 du 2 mars 1982 relative aux droits et libertés des Communes, des Départements et des Régions, modifiée et complétée par la loi n° 82-623 du 22 juillet 1982, la loi n° 83-8 du 7 janvier 1983 et la loi n° 2004-809 du 13 août 2004 sur les libertés et responsabilités locales ;
- Vu** l'Instruction interministérielle sur la signalisation routière et notamment le livre 1, 4ème partie, signalisation de prescription
- Vu** le décret n° 2010-578 du 31 mai 2010 modifiant le décret 2009-615 du 3 juin 2009 portant inscription de la R.D. D1532 dans la nomenclature des voies à grande circulation
- Vu** l'arrêté du 24 novembre 1967 modifié relatif à la signalisation des routes et autoroutes et l'instruction interministérielle modifiée portant sur le même objet
- Vu** l'arrêté n°2020-30069 du 20 mars 2020 portant règlement de voirie départemental
- Vu** l'arrêté du Président du Département n°2024-3571 du 24/06/2024 portant délégation de signature
- Vu** l'avis favorable du Préfet en date du 21/10/2024

Considérant que les travaux de taille de haie en bordure de route pour l'entreprise Lély nécessitent de réglementer la circulation selon les dispositions indiquées dans les articles suivants, afin d'assurer la sécurité des usagers et des personnels travaillant sur le chantier réalisé par l'entreprise Jacques Rival Environnement pour le compte de Lely environnement

Arrête :

Article 1

Les prescriptions suivantes s'appliquent :

- À compter du 25/11/2024 et jusqu'au 29/11/2024, sur RD1532 du PR 38+0500 au PR

39+0710 (Saint-Quentin-sur-Isère) situés hors agglomération, la circulation est alternée par feux de 09h00 à 16h00, dès lors que l'empiètement du chantier induit une largeur de chaussée inférieure à 6 mètres.

- **La longueur de l'alternat de circulation sera de 300 mètres maximum.**

Il faudra toutefois veiller, lors d'un empiètement ou de la mise en œuvre de l'alternat de circulation, à garder le gabarit nécessaire au passage des transports exceptionnels, à savoir: catégorie 3, classe D, longueur 45m, largeur 7m, hauteur 6 m et tonnage 250t.

Le choix du type d'alternat doit être adapté en permanence à la configuration des lieux et au trafic et peut donc être réglé au choix, soit manuellement par piquets K10 (uniquement de jour), soit par feux type KR11(j ou v) ou soit par panneaux B15 / C18 (cf fiches CF22, CF23 ou CF24 du volume 1 du manuel du chef de chantier).

De manière générale, tout alternat de circulation doit être mis en œuvre selon les principes définis dans le guide technique du SETRA volume 4 (édition 2000) relatif aux alternats et notamment :

La vitesse est systématiquement limitée à 50 km/h dès lors qu'un alternat de circulation est en place. (cf art 126-A de l'IISR)

L'interdiction de dépasser est également instaurée (sur les sections sur lesquelles le dépassement est normalement autorisé)

Dès que possible, l'empiètement du chantier doit être ramené à sa largeur minimum afin de rétablir la possibilité de croisement de 2 véhicules poids lourds par suppression de l'alternat. Notamment chaque soir, chaque fin de semaine et de manière générale, en période hors activité du chantier.

- À compter du 25/11/2024 et jusqu'au 29/11/2024 de 09h00 à 16h00, sur RD1532 du PR 38+0500 au PR 39+0710 (Saint-Quentin-sur-Isère) situés hors agglomération, l'empiètement sur la chaussée au droit de la zone concernée occasionne un rétrécissement de la voie de circulation et la mise en place d'une limitation de vitesse.

Cependant, cet empiètement ne nécessite pas la mise en place d'un alternat de circulation. Le dépassement est interdit dans les deux sens de circulation.

Article 2

Si la période prévisionnelle des travaux intègre des jours hors chantier, selon la circulaire n°96-14 du 6 février 1996 relative à l'exploitation sous chantier, les travaux ne devront pas entraîner de réduction de capacité du trafic routier habituel.

Article 3

Le choix du (des) mode(s) d'exploitation du chantier est, normalement, préalablement déterminé par le Maître d'Oeuvre des travaux. Le(s) mode(s) d'exploitation du chantier est (sont) proposé(s) par l'entreprise chargée de réaliser les travaux à l'autorité détentrice du pouvoir de police de la circulation. Ils doivent être conformes au volume 6 du guide technique du SETRA relatif au choix d'un mode d'exploitation (édition 2002).

La signalisation réglementaire sera conforme aux dispositions de l'Instruction Interministérielle sur la signalisation routière.

Elle est à la charge financière et sous la responsabilité du Maître d'Ouvrage pendant toute la durée du chantier.

Elle est fournie, mise en place, remplacée et déposée, surveillée et maintenue par l'entreprise désignée par le Maître d'Ouvrage ou ses services.

Elle est sous contrôle de l'autorité détentrice du pouvoir de police de la circulation

représentée par la direction territorialement compétente.

Le chantier peut être « fixe » ou « mobile » selon son mode de réalisation conformément aux articles 130.B.1 et 131 de la 8ème partie de l'Instruction Interministérielle sur la Signalisation Routière.

Le responsable de cette signalisation, Mr CROCE François est joignable au : 06.34.07.05.46

Article 4

Le présent arrêté sera publié au recueil des actes administratifs du Département de l'Isère.

Les dispositions du présent arrêté prendront effet à compter de la date de publication précitée et de celle de la mise en place effective de la signalisation prévue à l'article précédent.

Article 5

La Directrice générale des services du département de l'Isère,
Le Commandant du groupement de Gendarmerie de l'Isère,
Le demandeur,
Sont chargés, chacun en ce qui le concerne, de l'application du présent arrêté dont copie sera transmise aux services destinataires suivants :

La commune impactée par la restriction : Saint-Quentin-sur-Isère
La Direction Régionale de l'Environnement, de l'Aménagement et du Logement (DREAL)

[REDACTED]

[REDACTED]

Conformément à l'article R 102 du Code des Tribunaux Administratifs, le présent arrêté pourra faire l'objet d'un recours contentieux devant le tribunal administratif compétent, dans un délai de deux mois à compter de sa date de notification ou de publication.

Conformément aux dispositions de la loi 78-17 du 06/01/1978 relative à l'informatique, aux fichiers et aux libertés, le bénéficiaire est informé qu'il dispose d'un droit d'accès et de rectification qu'il peut exercer, pour les informations le concernant, auprès de la collectivité signataire du présent document.

[REDACTED]

Chantiers fixes

CF22

Alternat avec sens prioritaire

Circulation alternée
Route à 2 voies



Remarque(s) :

- Dispositif à n'utiliser qu'en cas de bonne visibilité réciproque et faible trafic.
- Cf. Signalisation temporaire - Les alternats.



Remarque(s) :

- Dispositif applicable uniquement de jour et sous certaines conditions : Cf. Signalisation temporaire - Les alternats.

- Un panneau B 14 de limitation de vitesse à 70 km/h peut éventuellement être intercalé entre les panneaux AK 5 et KC 1.

Chantiers fixes

CF24

Alternat par signaux tricolores

Circulation alternée
Route à 2 voies



Remarque(s) :

- Schéma à appliquer notamment lorsque l'alternat doit être maintenu de nuit, en absence de visibilité réciproque.
- Pour le réglage des signaux tricolores : Cf. Signalisation temporaire - Les alternats.
- Un panneau B 14 de limitation de vitesse à 70 km/h peut éventuellement être intercalé entre les panneaux AK 5 et AK 17.

Sur accotement

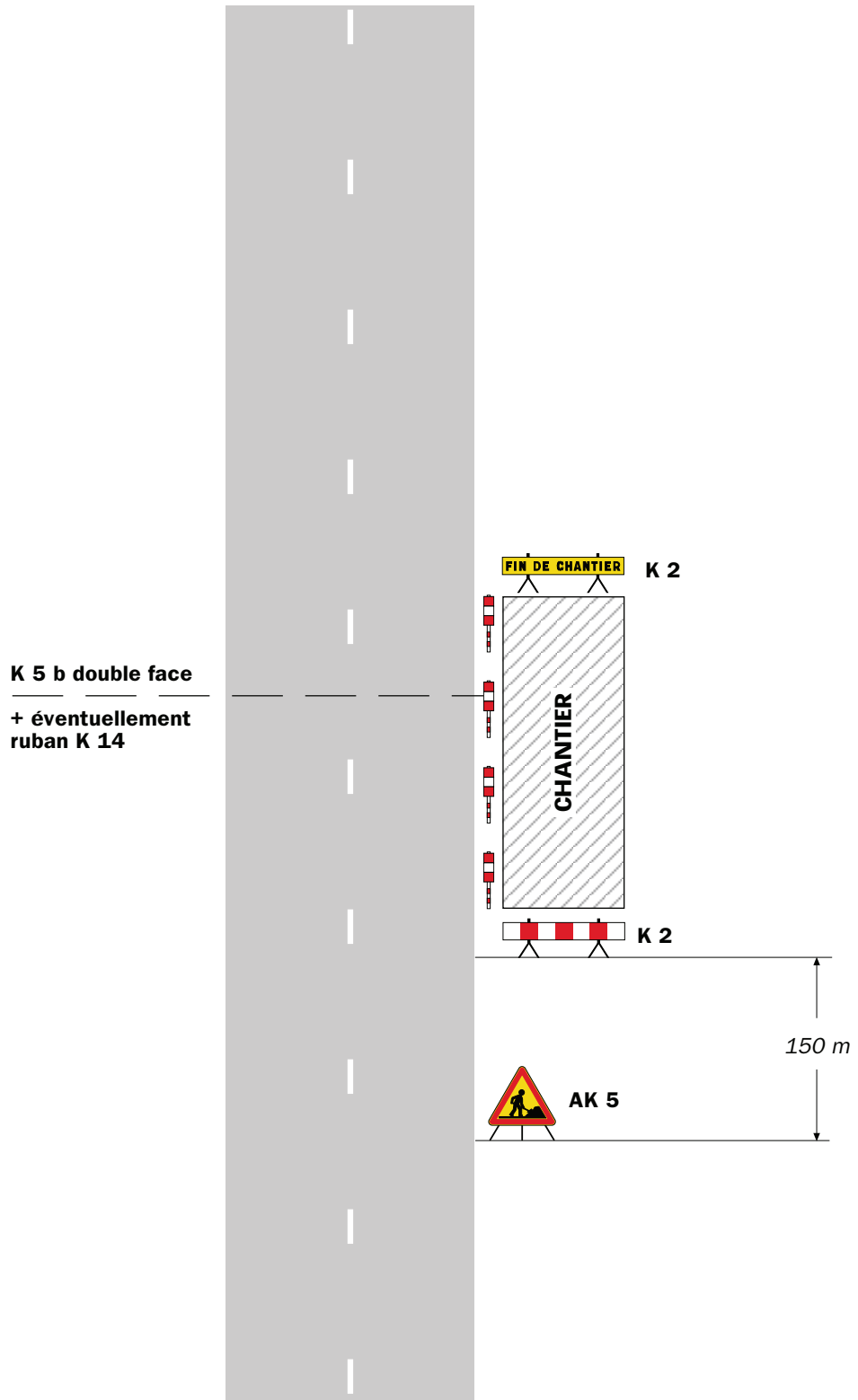

Remarque(s) :

- Si la largeur de l'accotement est insuffisante employer des K 5 b en lieu et place des K 2.
- Le panneau AK 5 doit être enlevé en période d'inactivité du chantier.
- Le dispositif est identique quel que soit le nombre de voies.

Chantiers fixes

CF12

Léger empiétement

Circulation à double sens
Route à 2 voies

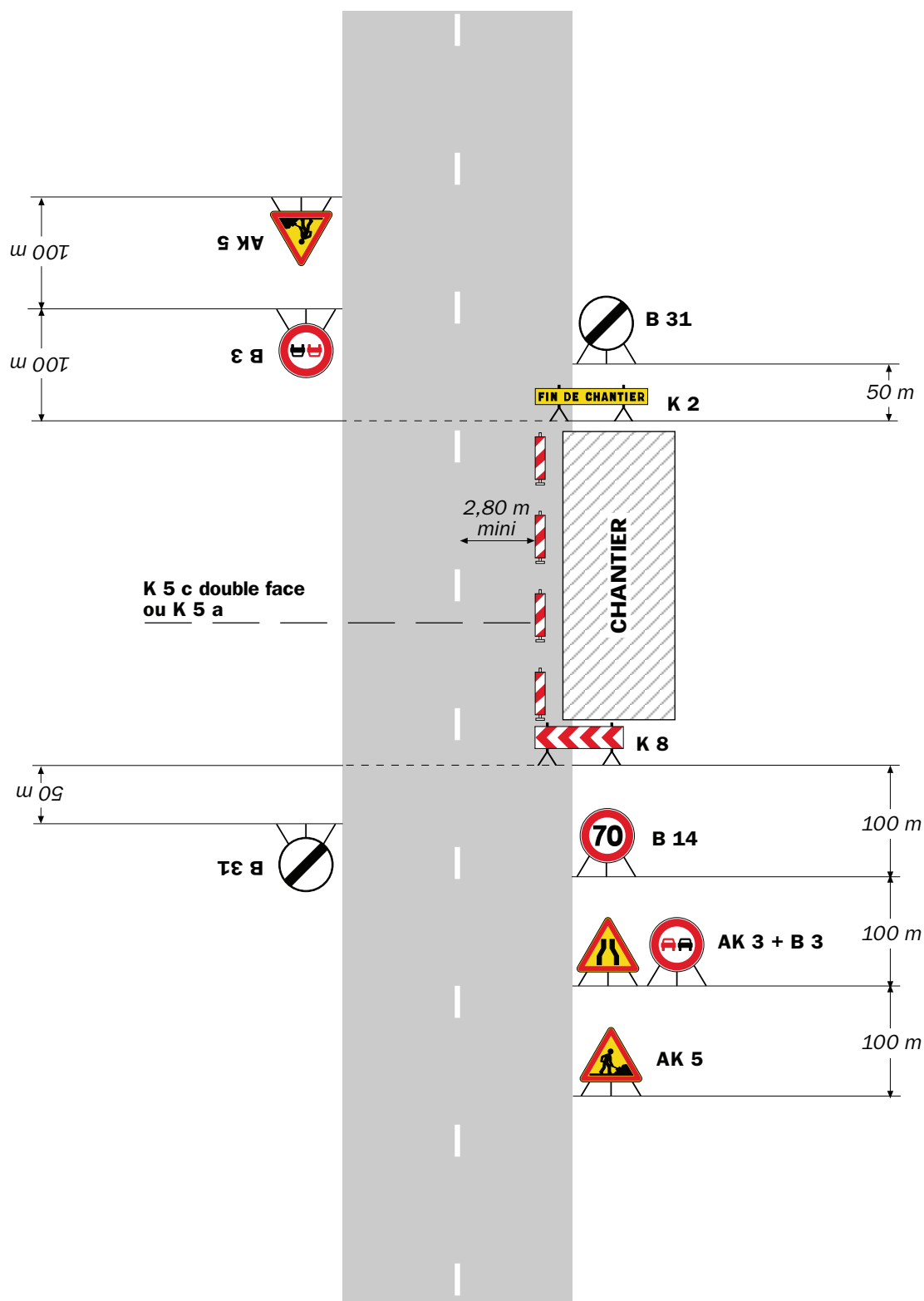

Remarque(s) :

- La signalisation de prescription, notamment la limitation de vitesse, peut éventuellement être supprimée si l'empiétement est très faible.

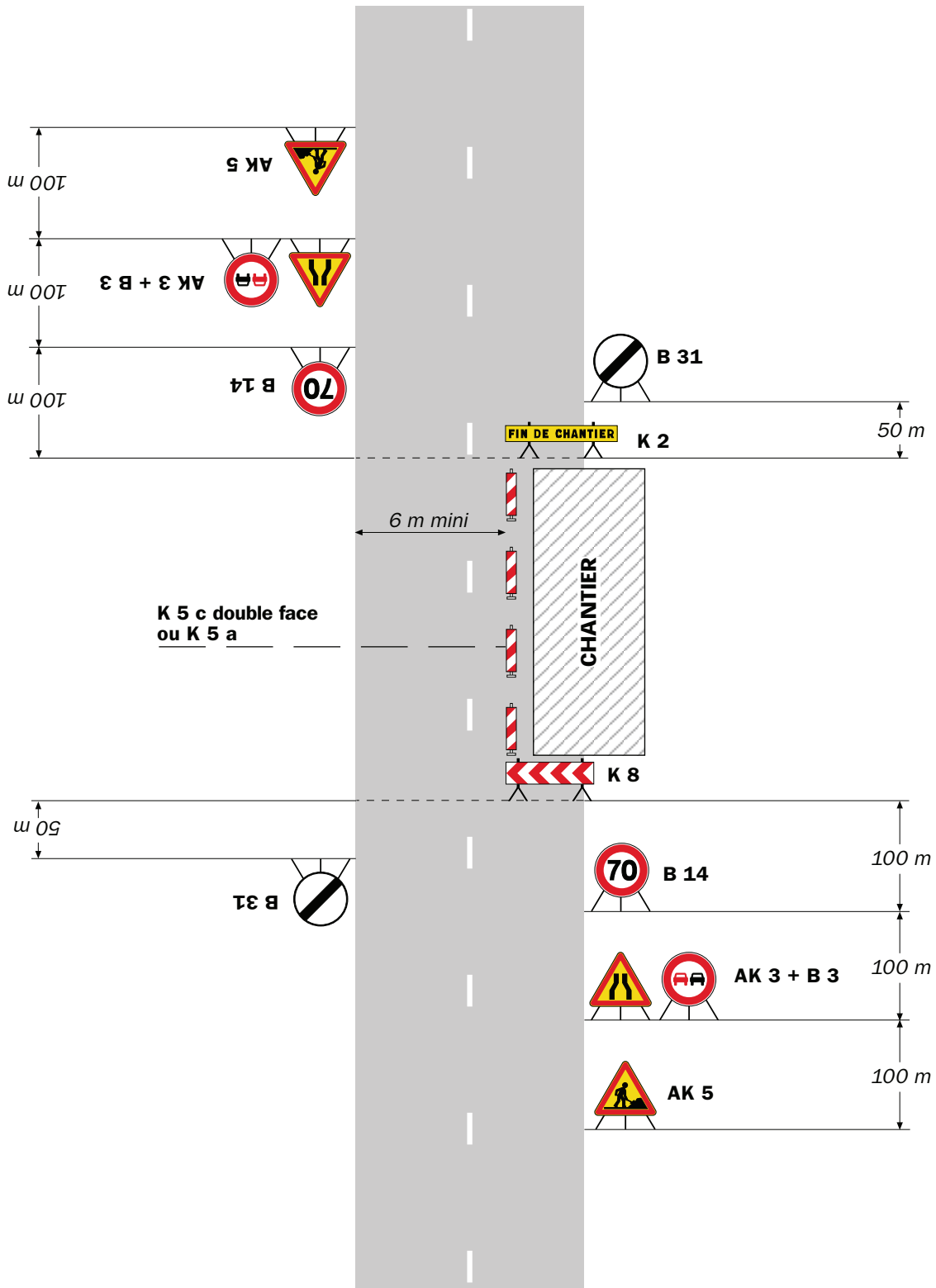

Remarque(s) :

- L'empiétement du chantier impose un déport de trajectoire notable pouvant chevaucher l'axe de la chaussée. Il permet cependant le croisement des véhicules dans des conditions de sécurité acceptables.

- Un marquage de délimitation des deux voies ouvertes au droit du chantier peut être utile sur un chantier de longue durée ou si sa longueur dépasse 500 m.

RÉPUBLIQUE FRANÇAISE



Arrêté N°2024-33624

Direction territoriale du Grésivaudan
service aménagement

**portant réglementation de la circulation
sur la RD287B du PR 0+0120 au PR 0+0219 (Le Cheylas) situés hors agglomération**

Le Président du Département de l'Isère

- Vu** la demande en date du 16/10/2024 de MB TELECOM
- Vu** le Code général des collectivités territoriales et notamment les articles L. 3221-4 et L. 3221-5
- Vu** le Code de la route et notamment l'article R. 411-8
- Vu** le Code de la voirie routière
- Vu** la loi n° 82-213 du 2 mars 1982 relative aux droits et libertés des Communes, des Départements et des Régions, modifiée et complétée par la loi n° 82-623 du 22 juillet 1982, la loi n° 83-8 du 7 janvier 1983 et la loi n° 2004-809 du 13 août 2004 sur les libertés et responsabilités locales ;
- Vu** l'Instruction interministérielle sur la signalisation routière et notamment le livre 1, 4ème partie, signalisation de prescription
- VU** l'arrêté du 24 novembre 1967 modifié relatif à la signalisation des routes et autoroutes et l'instruction interministérielle modifiée portant sur le même objet
- Vu** l'arrêté n°2020-30069 du 20 mars 2020 portant règlement de voirie départemental
- Vu** l'arrêté du Président du Département n°2022-2559 du 02/05/2022 portant délégation de signature
- Vu** l'arrêté portant autorisation de voirie n°2023/31770 en date du 20/06/2023

Considérant que les travaux de reprise de l'enrobé nécessitent de réglementer la circulation selon les dispositions indiquées dans les articles suivants, afin d'assurer la sécurité des usagers et des personnels travaillant sur le chantier réalisé par l'entreprise MB TELECOM

Arrête :

Article 1

Les prescriptions suivantes s'appliquent :

- À compter du 12/11/2024 et jusqu'au 22/11/2024, sur la RD287B du PR 0+0120 au PR 0+0219 (Le Cheylas) situés hors agglomération, la circulation est alternée par feux, B15+C18 et K10 de 08h00 à 17h00, dès lors que l'empiétement du chantier induit une largeur de chaussée inférieure à 6 mètres.

Le choix du type d'alternat doit être adapté en permanence à la configuration des lieux et au

trafic et peut donc être réglé au choix, soit manuellement par piquets K10 (uniquement de jour), soit par feux type KR11(j ou v) ou soit par panneaux B15 / C18 (cf fiches CF22, CF23 ou CF24 du volume 1 du manuel du chef de chantier).

De manière générale, tout alternat de circulation doit être mis en œuvre selon les principes définis dans le guide technique du SETRA volume 4 (édition 2000) relatif aux alternats et notamment :

La vitesse est systématiquement limitée à 50 km/h dès lors qu'un alternat de circulation est en place. (cf art 126-A de l'IISR)

L'interdiction de dépasser est également instaurée (sur les sections sur lesquelles le dépassement est normalement autorisé)

Dès que possible, l'empiétement du chantier doit être ramené à sa largeur minimum afin de rétablir la possibilité de croisement de 2 véhicules poids lourds par suppression de l'alternat. Notamment chaque soir, chaque fin de semaine et de manière générale, en période hors activité du chantier.

Article 2

Le choix du (des) mode(s) d'exploitation du chantier est, normalement, préalablement déterminé par le Maître d'Oeuvre des travaux. Le(s) mode(s) d'exploitation du chantier est (sont) proposé(s) par l'entreprise chargée de réaliser les travaux à l'autorité détentrice du pouvoir de police de la circulation. Ils doivent être conformes au volume 6 du guide technique du SETRA relatif au choix d'un mode d'exploitation (édition 2002).

La signalisation réglementaire sera conforme aux dispositions de l'Instruction Interministérielle sur la signalisation routière.

Elle est à la charge financière et sous la responsabilité du Maître d'Ouvrage pendant toute la durée du chantier.

Elle est fournie, mise en place, remplacée et déposée, surveillée et maintenue par l'entreprise désignée par le Maître d'Ouvrage ou ses services.

Elle est sous contrôle de l'autorité détentrice du pouvoir de police de la circulation représentée par la direction territorialement compétente.

Le chantier peut être « fixe » ou « mobile » selon son mode de réalisation conformément aux articles 130.B.1 et 131 de la 8ème partie de l'Instruction Interministérielle sur la Signalisation Routière.

Le responsable de cette signalisation, Mr Maniscalco est joignable au : 06 74 74 55 38

Article 3

Le présent arrêté sera publié au recueil des actes administratifs du Département de l'Isère.

Les dispositions du présent arrêté prendront effet à compter de la date de publication précitée et de celle de la mise en place effective de la signalisation prévue à l'article précédent.

Article 4

La Directrice générale des services du département de l'Isère,

Le Commandant du groupement de Gendarmerie de l'Isère,

Le demandeur,

Sont chargés, chacun en ce qui le concerne, de l'application du présent arrêté dont copie sera transmise aux services destinataires suivants :

La commune impactée par la restriction Le Cheylas

Fait à Barraux,



Conformément à l'article R 102 du Code des Tribunaux Administratifs, le présent arrêté pourra faire l'objet d'un recours contentieux devant le tribunal administratif compétent, dans un délai de deux mois à compter de sa date de notification ou de publication.

Conformément aux dispositions de la loi 78-17 du 06/01/1978 relative à l'informatique, aux fichiers et aux libertés, le bénéficiaire est informé qu'il dispose d'un droit d'accès et de rectification qu'il peut exercer, pour les informations le concernant, auprès de la collectivité signataire du présent document.



Chantiers fixes

CF22

Alternat avec sens prioritaire

Circulation alternée
Route à 2 voies



Remarque(s) :

- Dispositif à n'utiliser qu'en cas de bonne visibilité réciproque et faible trafic.
- Cf. Signalisation temporaire - Les alternats.



Remarque(s) :

- Dispositif applicable uniquement de jour et sous certaines conditions : Cf. Signalisation temporaire - Les alternats.

- Un panneau B 14 de limitation de vitesse à 70 km/h peut éventuellement être intercalé entre les panneaux AK 5 et KC 1.

Chantiers fixes

CF24

Alternat par signaux tricolores

Circulation alternée
Route à 2 voies



Remarque(s) :

- Schéma à appliquer notamment lorsque l'alternat doit être maintenu de nuit, en absence de visibilité réciproque.
- Pour le réglage des signaux tricolores : Cf. Signalisation temporaire - Les alternats.
- Un panneau B 14 de limitation de vitesse à 70 km/h peut éventuellement être intercalé entre les panneaux AK 5 et AK 17.

RÉPUBLIQUE FRANÇAISE



Arrêté N°2024-33625

Direction territoriale de la Bièvre
service aménagement

portant réglementation de la circulation
sur la RD 51E du PR 0+0045 au PR 1+0760 (Châbons et Bizones) situés hors
agglomération

Le Président du Département de l'Isère

- Vu** la demande en date du 16/10/2024 des entreprises COLAS et AXIMUM pour le compte du Département de l'Isère
- Vu** le Code de la route et notamment l'article R. 411-8
- Vu** le Code général des collectivités territoriales et notamment les articles L. 3221-4 et L. 3221-5
- Vu** le Code de la voirie routière
- Vu** la loi n° 82-213 du 2 mars 1982 relative aux droits et libertés des Communes, des Départements et des Régions, modifiée et complétée par la loi n° 82-623 du 22 juillet 1982, la loi n° 83-8 du 7 janvier 1983 et la loi n° 2004-809 du 13 août 2004 sur les libertés et responsabilités locales ;
- Vu** l'Instruction interministérielle sur la signalisation routière et notamment le livre 1, 4ème partie, signalisation de prescription et le livre 1, 8ème partie, signalisation de temporaire
- VU** l'arrêté du 24 novembre 1967 modifié relatif à la signalisation des routes et autoroutes et l'instruction interministérielle modifiée portant sur le même objet
- Vu** l'arrêté n°2020-30069 du 20 mars 2020 portant règlement de voirie départemental
- Vu** l'arrêté du Président du Département n°2021-6180 du 04/10/2021 portant délégation de signature

Considérant que les travaux de reprise du profil du virage dangereux avec le remplacement de la glissière nécessitent de réglementer la circulation selon les dispositions indiquées dans les articles suivants, afin d'assurer la sécurité des usagers et des personnels travaillant sur le chantier réalisé par les entreprises COLAS et AXIMUM Colas pour le compte du Département de l'Isère

Arrête :

Article 1

Les prescriptions suivantes s'appliquent :

- À compter du 21/10/2024 et jusqu'au 31/10/2024, sur la RD 51E du PR 0+0045 au PR 1+0760 (Châbons et Bizonnnes) situés hors agglomération, la circulation de tous les véhicules est interdite jour et nuit week-end compris, y compris aux véhicules non motorisés et aux piétons.

Cette disposition ne s'applique toutefois pas aux véhicules de l'entreprise et gestionnaire de la voirie, quand la situation le permet.

- À compter du 21/10/2024 et jusqu'au 31/10/2024, une déviation est mise en place jour et nuit week-end compris pour tous les véhicules. Cette déviation emprunte les voies suivantes : RD 520 du PR 14+0874 au PR 18+0385 (Châbons et Burcin) situés en et hors agglomération, RD 73 du PR 16+0392 au PR 18+0361 (Châbons, Colombe, Le Grand-Lemps et Burcin) situés hors agglomération et RD 51B du PR 2+432 au PR 6+836 (Châbons, Le Grand-Lemps et Bizonnnes) situés hors agglomération

Article 2

Le choix du (des) mode(s) d'exploitation du chantier est, normalement, préalablement déterminé par le Maître d'Oeuvre des travaux. Le(s) mode(s) d'exploitation du chantier est (sont) proposé(s) par l'entreprise chargée de réaliser les travaux à l'autorité détentrice du pouvoir de police de la circulation. Ils doivent être conformes au volume 6 du guide technique du SETRA relatif au choix d'un mode d'exploitation (édition 2002).

La signalisation réglementaire sera conforme aux dispositions de l'Instruction Interministérielle sur la signalisation routière.

Elle est à la charge financière et sous la responsabilité du Maître d'Ouvrage pendant toute la durée du chantier.

La signalisation concernant l'itinéraire de déviation sera fournie, mise en place, remplacée, déposée, surveillée et maintenue par le gestionnaire de la voirie.

La signalisation de position sera fournie, mise en place, remplacée, déposée, surveillée et maintenue par l'entreprise désignée par le Maître d'Ouvrage ou ses services.

Le chantier peut être « fixe » ou « mobile » selon son mode de réalisation conformément aux articles 130.B.1 et 131 de la 8ème partie de l'Instruction Interministérielle sur la Signalisation Routière.

Le responsable de cette signalisation, Monsieur Jérémy ARGOUD est joignable au : 06.98.44.24.08

Article 3

Le présent arrêté sera publié au recueil des actes administratifs du Département de l'Isère.

Les dispositions du présent arrêté prendront effet à compter de la date de publication précitée et de celle de la mise en place effective de la signalisation prévue à l'article précédent.

Article 4

La Directrice générale des services du département de l'Isère,
Le Commandant du groupement de Gendarmerie de l'Isère,
Le demandeur,
Sont chargés, chacun en ce qui le concerne, de l'application du présent arrêté dont copie sera transmise aux services destinataires suivants :

Les communes impactées par la restriction Châbons et Bizones et celles impactées par la déviation Châbons et Burcin

Le Service Départemental d'Incendie et de Secours de l'Isère (SDIS 38)
Le Service d'Aide Médicale Urgente (SAMU 38)

[REDACTED]

[REDACTED]

ANNEXES:
Arrêté temporaire

Conformément à l'article R 102 du Code des Tribunaux Administratifs, le présent arrêté pourra faire l'objet d'un recours contentieux devant le tribunal administratif compétent, dans un délai de deux mois à compter de sa date de notification ou de publication.

Conformément aux dispositions de la loi 78-17 du 06/01/1978 relative à l'informatique, aux fichiers et aux libertés, le bénéficiaire est informé qu'il dispose d'un droit d'accès et de rectification qu'il peut exercer, pour les informations le concernant, auprès de la collectivité signataire du présent document.

[REDACTED]

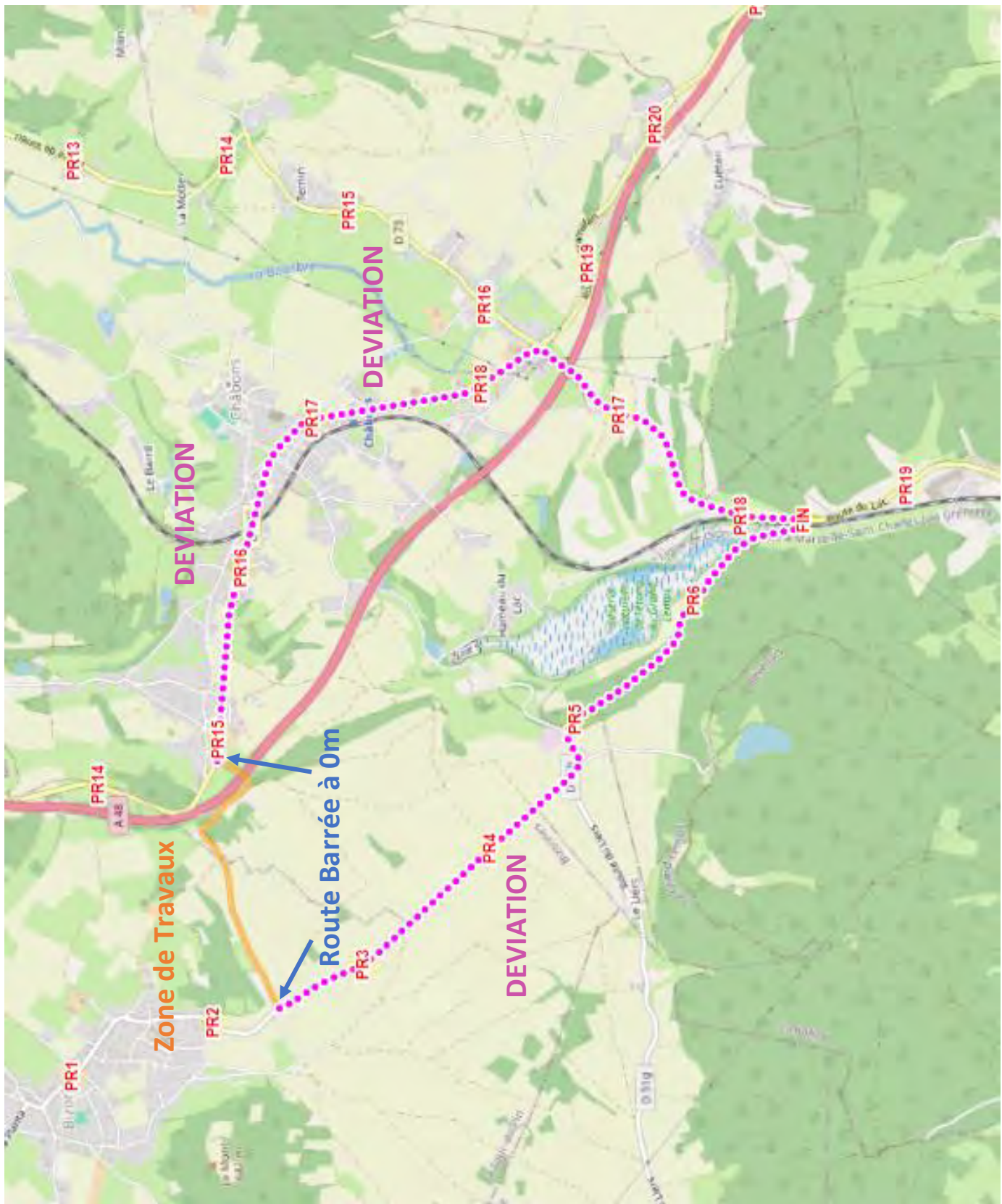

RÉPUBLIQUE FRANÇAISE



Arrêté N°2024-33626

Direction territoriale Haut-Rhône Dauphinois
service aménagement

**portant prorogation de l'arrêté 2024-32573
portant réglementation de la circulation
sur la RD19 du PR 9+0100 au PR 9+0600 (Vignieu) situés hors agglomération**

Le Président du Département de l'Isère

- Vu** le Code général des collectivités territoriales et notamment les articles L. 3221-4 et L. 3221-5
- Vu** l'arrêté du Président du Département n°2021-3906 du 01/07/2021 portant délégation de signature
- Vu** l'arrêté n°2024-32573 en date du 19/07/2024,
- Considérant** que pour finir l'intervention de déroulage de câbles

Arrête :

Article 1

Les dispositions de l'arrêté 2024-32573 du 19/07/2024, portant réglementation de la circulation D19 du PR 9+0100 au PR 9+0600 (Vignieu) situés hors agglomération, sont prorogées jusqu'au 25/10/2024.

Article 2

Le Directeur général des services du département de l'Isère,
Le Commandant du groupement de Gendarmerie de l'Isère,
Le demandeur,
Sont chargés, chacun en ce qui le concerne, de l'application du présent arrêté.

[Redacted signature]

[Redacted signature]

[Redacted signature]

DIFFUSION:

- Département de l'Isère PCRD Itinisière
- PC cars région Auvergne Rhône Alpes
- Groupement de Gendarmerie de l'Isère
- Le Maire de la commune de Vignieu
- PCC
- Monsieur Grégory Silvestre (Eiffage énergie)

Conformément à l'article R 102 du Code des Tribunaux Administratifs, le présent arrêté pourra faire l'objet d'un recours contentieux devant le tribunal administratif compétent, dans un délai de deux mois à compter de sa date de notification ou de publication.

Conformément aux dispositions de la loi 78-17 du 06/01/1978 relative à l'informatique, aux fichiers et aux libertés, le bénéficiaire est informé qu'il dispose d'un droit d'accès et de rectification qu'il peut exercer, pour les informations le concernant, auprès de la collectivité signataire du présent document.

Chantiers fixes

CF22

Alternat avec sens prioritaire

Circulation alternée
Route à 2 voies

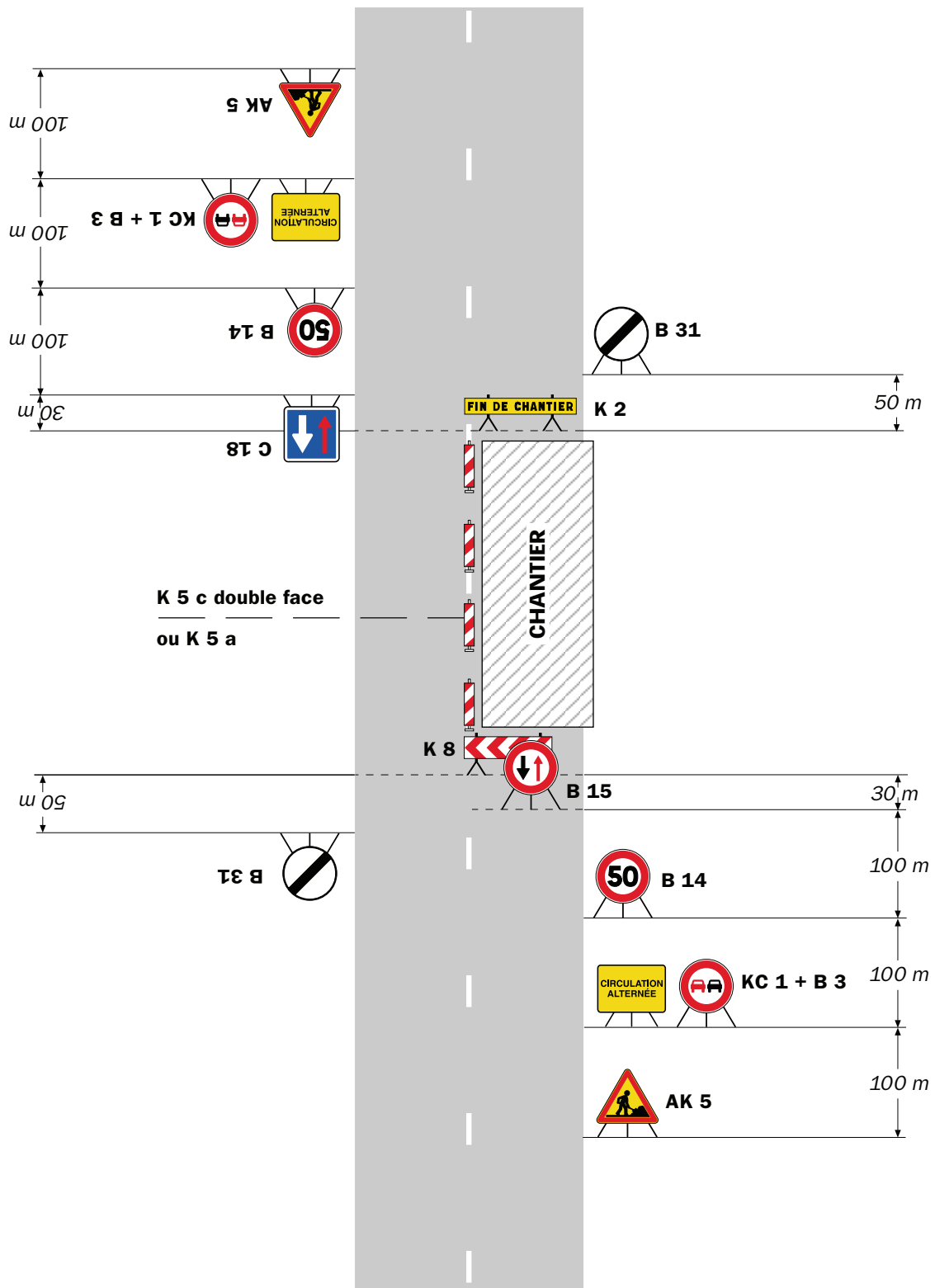

Remarque(s) :

- Dispositif à n'utiliser qu'en cas de bonne visibilité réciproque et faible trafic.
- Cf. Signalisation temporaire - Les alternats.



Remarque(s) :

- Dispositif applicable uniquement de jour et sous certaines conditions : Cf. Signalisation temporaire - Les alternats.

- Un panneau B 14 de limitation de vitesse à 70 km/h peut éventuellement être intercalé entre les panneaux AK 5 et KC 1.

Chantiers fixes

CF24

Alternat par signaux tricolores

Circulation alternée
Route à 2 voies



Remarque(s) :

- Schéma à appliquer notamment lorsque l'alternat doit être maintenu de nuit, en absence de visibilité réciproque.
- Pour le réglage des signaux tricolores : Cf. Signalisation temporaire - Les alternats.
- Un panneau B 14 de limitation de vitesse à 70 km/h peut éventuellement être intercalé entre les panneaux AK 5 et AK 17.

RÉPUBLIQUE FRANÇAISE



Arrêté N°2024-33627

Direction territoriale Haut-Rhône Dauphinois
service aménagement

**portant réglementation de la circulation
sur la RD55 du PR 6+0400 au PR 7+0200 (Chavanoz et Anthon) situés hors
agglomération**

Le Président du Département de l'Isère

- Vu** la demande en date du 16/10/2024 de SADE CGTH
- Vu** le Code général des collectivités territoriales et notamment les articles L. 3221-4 et L. 3221-5
- Vu** le Code de la route et notamment l'article R. 411-8
- Vu** le Code de la voirie routière
- Vu** la loi n° 82-213 du 2 mars 1982 relative aux droits et libertés des Communes, des Départements et des Régions, modifiée et complétée par la loi n° 82-623 du 22 juillet 1982, la loi n° 83-8 du 7 janvier 1983 et la loi n° 2004-809 du 13 août 2004 sur les libertés et responsabilités locales ;
- Vu** l'Instruction interministérielle sur la signalisation routière et notamment le livre 1, 4ème partie, signalisation de prescription
- VU** l'arrêté du 24 novembre 1967 modifié relatif à la signalisation des routes et autoroutes et l'instruction interministérielle modifiée portant sur le même objet
- Vu** l'arrêté n°2020-30069 du 20 mars 2020 portant règlement de voirie départemental
- Vu** l'arrêté du Président du Département n°2021-3906 du 01/07/2021 portant délégation de signature
- Vu** l'arrêté portant autorisation de voirie n°2023-34223 en date du 12/12/2023

Considérant que les travaux de mise en place de canalisations nécessitent de réglementer la circulation selon les dispositions indiquées dans les articles suivants, afin d'assurer la sécurité des usagers et des personnels travaillant sur le chantier réalisé par l'entreprise SADE CGTH

Arrête :

Article 1

Les prescriptions suivantes s'appliquent :

- À compter du 22/10/2024 et jusqu'au 25/10/2024, sur RD55 du PR 6+0400 au PR 7+0200 (Chavanoz et Anthon) situés hors agglomération, la circulation est alternée par feux ou K10 avant 8h30 l'alternat sera géré par piquets K10, dès lors que l'empiétement du chantier induit une largeur de chaussée inférieure à 6 mètres.

Le choix du type d'alternat doit être adapté en permanence à la configuration des lieux et au trafic et peut donc être réglé au choix, soit manuellement par piquets K10 (uniquement de jour), soit par feux type KR11(j ou v) ou soit par panneaux B15 / C18 (cf fiches CF22, CF23 ou CF24 du volume 1 du manuel du chef de chantier).

De manière générale, tout alternat de circulation doit être mis en œuvre selon les principes définis dans le guide technique du SETRA volume 4 (édition 2000) relatif aux alternats et notamment :

La vitesse est systématiquement limitée à 50 km/h dès lors qu'un alternat de circulation est en place. (cf art 126-A de l'IISR)

L'interdiction de dépasser est également instaurée (sur les sections sur lesquelles le dépassement est normalement autorisé)

Dès que possible, l'empiétement du chantier doit être ramené à sa largeur minimum afin de rétablir la possibilité de croisement de 2 véhicules poids lourds par suppression de l'alternat. Notamment chaque soir, chaque fin de semaine et de manière générale, en période hors activité du chantier.

Article 2

Si la période prévisionnelle des travaux intègre des jours hors chantier, selon la circulaire n°96-14 du 6 février 1996 relative à l'exploitation sous chantier, les travaux ne devront pas entraîner de réduction de capacité du trafic routier habituel.

Article 3

Le choix du (des) mode(s) d'exploitation du chantier est, normalement, préalablement déterminé par le Maître d'Oeuvre des travaux. Le(s) mode(s) d'exploitation du chantier est (sont) proposé(s) par l'entreprise chargée de réaliser les travaux à l'autorité détentrice du pouvoir de police de la circulation. Ils doivent être conformes au volume 6 du guide technique du SETRA relatif au choix d'un mode d'exploitation (édition 2002).

La signalisation réglementaire sera conforme aux dispositions de l'Instruction Interministérielle sur la signalisation routière.

Elle est à la charge financière et sous la responsabilité du Maître d'Ouvrage pendant toute la durée du chantier.

Elle est fournie, mise en place, remplacée et déposée, surveillée et maintenue par l'entreprise désignée par le Maître d'Ouvrage ou ses services.

Elle est sous contrôle de l'autorité détentrice du pouvoir de police de la circulation représentée par la direction territorialement compétente.

Le chantier peut être « fixe » ou « mobile » selon son mode de réalisation conformément aux articles 130.B.1 et 131 de la 8ème partie de l'Instruction Interministérielle sur la Signalisation Routière.

Le responsable de cette signalisation, M. Grégory Bernon est joignable au : 06.15.77.85.68

Article 4

Le présent arrêté sera publié au recueil des actes administratifs du Département de l'Isère.

Les dispositions du présent arrêté prendront effet à compter de la date de publication précitée et de celle de la mise en place effective de la signalisation prévue à l'article précédent.

Article 5

La Directrice générale des services du département de l'Isère,
Le Commandant du groupement de Gendarmerie de l'Isère,
Le demandeur,

Sont chargés, chacun en ce qui le concerne, de l'application du présent arrêté dont copie sera transmise aux services destinataires suivants :

Les communes impactées par la restriction Chavanoz et Anthon

[REDACTED]

[REDACTED]

Conformément à l'article R 102 du Code des Tribunaux Administratifs, le présent arrêté pourra faire l'objet d'un recours contentieux devant le tribunal administratif compétent, dans un délai de deux mois à compter de sa date de notification ou de publication.

Conformément aux dispositions de la loi 78-17 du 06/01/1978 relative à l'informatique, aux fichiers et aux libertés, le bénéficiaire est informé qu'il dispose d'un droit d'accès et de rectification qu'il peut exercer, pour les informations le concernant, auprès de la collectivité signataire du présent document.

[REDACTED]

Chantiers fixes

CF22

Alternat avec sens prioritaire

Circulation alternée
Route à 2 voies



Remarque(s) :

- Dispositif à n'utiliser qu'en cas de bonne visibilité réciproque et faible trafic.
- Cf. Signalisation temporaire - Les alternats.



Remarque(s) :

- Dispositif applicable uniquement de jour et sous certaines conditions : Cf. Signalisation temporaire - Les alternats.

- Un panneau B 14 de limitation de vitesse à 70 km/h peut éventuellement être intercalé entre les panneaux AK 5 et KC 1.

Chantiers fixes

CF24

Alternat par signaux tricolores

Circulation alternée
Route à 2 voies



Remarque(s) :

- Schéma à appliquer notamment lorsque l'alternat doit être maintenu de nuit, en absence de visibilité réciproque.
- Pour le réglage des signaux tricolores : Cf. Signalisation temporaire - Les alternats.
- Un panneau B 14 de limitation de vitesse à 70 km/h peut éventuellement être intercalé entre les panneaux AK 5 et AK 17.

RÉPUBLIQUE FRANÇAISE



Arrêté N°2024-33629

Direction territoriale du Voironnais-Chartreuse
service aménagement

**portant réglementation de la circulation
sur la RD28 du PR 26+0250 au PR 26+0760 (Miribel-les-Echelles) situés hors
agglomération**

Le Président du Département de l'Isère

- Vu** la demande en date du 15/10/2024 de Constructel et ses sous traitants pour le compte d'Enedis
- Vu** le Code général des collectivités territoriales et notamment les articles L. 3221-4 et L. 3221-5
- Vu** le Code de la route et notamment l'article R. 411-8
- Vu** le Code de la voirie routière
- Vu** la loi n° 82-213 du 2 mars 1982 relative aux droits et libertés des Communes, des Départements et des Régions, modifiée et complétée par la loi n° 82-623 du 22 juillet 1982, la loi n° 83-8 du 7 janvier 1983 et la loi n° 2004-809 du 13 août 2004 sur les libertés et responsabilités locales ;
- Vu** l'Instruction interministérielle sur la signalisation routière et notamment le livre 1, 4ème partie, signalisation de prescription
- Vu** l'arrêté du 24 novembre 1967 modifié relatif à la signalisation des routes et autoroutes et l'instruction interministérielle modifiée portant sur le même objet
- Vu** l'arrêté n°2020-30069 du 20 mars 2020 portant règlement de voirie départemental
- Vu** l'arrêté du Président du Département n°2024-3571 du 24/06/2024 portant délégation de signature
- Vu** l'arrêté portant autorisation de voirie n°2024-33090 en date du 11/09/2024

Considérant que la réfection de la voie suite au chantier Enedis nécessite de réglementer la circulation selon les dispositions indiquées dans les articles suivants, afin d'assurer la sécurité des usagers et des personnels travaillant sur le chantier réalisé par l'entreprise Constructel et ses sous traitants pour le compte d'Enedis

Arrête :

Article 1

Les prescriptions suivantes s'appliquent :

- À compter du 25/11/2024 et jusqu'au 13/12/2024, sur la RD28 du PR 26+0250 au PR 26+0760 (Miribel-les-Echelles) situés hors agglomération, la circulation est alternée par feux ou K10 de 08h00 à 18h00, dès lors que l'empiétement du chantier induit une largeur de chaussée inférieure à 6 mètres.

Le choix du type d'alternat doit être adapté en permanence à la configuration des lieux et au trafic et peut donc être réglé au choix, soit manuellement par piquets K10 (uniquement de jour), soit par feux type KR11(j ou v) ou soit par panneaux B15 / C18 (cf fiches CF22, CF23 ou CF24 du volume 1 du manuel du chef de chantier).

De manière générale, tout alternat de circulation doit être mis en œuvre selon les principes définis dans le guide technique du SETRA volume 4 (édition 2000) relatif aux alternats et notamment :

La vitesse est systématiquement limitée à 50 km/h dès lors qu'un alternat de circulation est en place. (cf art 126-A de l'IISR)

L'interdiction de dépasser est également instaurée (sur les sections sur lesquelles le dépassement est normalement autorisé)

Dès que possible, l'empiètement du chantier doit être ramené à sa largeur minimum afin de rétablir la possibilité de croisement de 2 véhicules poids lourds par suppression de l'alternat. Notamment chaque soir, chaque fin de semaine et de manière générale, en période hors activité du chantier.

Article 2

Le choix du (des) mode(s) d'exploitation du chantier est, normalement, préalablement déterminé par le Maître d'Oeuvre des travaux. Le(s) mode(s) d'exploitation du chantier est (sont) proposé(s) par l'entreprise chargée de réaliser les travaux à l'autorité détentrice du pouvoir de police de la circulation. Ils doivent être conformes au volume 6 du guide technique du SETRA relatif au choix d'un mode d'exploitation (édition 2002).

La signalisation réglementaire sera conforme aux dispositions de l'Instruction Interministérielle sur la signalisation routière.

Elle est à la charge financière et sous la responsabilité du Maître d'Ouvrage pendant toute la durée du chantier.

Elle est fournie, mise en place, remplacée et déposée, surveillée et maintenue par l'entreprise désignée par le Maître d'Ouvrage ou ses services.

Elle est sous contrôle de l'autorité détentrice du pouvoir de police de la circulation représentée par la direction territorialement compétente.

Le chantier peut être « fixe » ou « mobile » selon son mode de réalisation conformément aux articles 130.B.1 et 131 de la 8ème partie de l'Instruction Interministérielle sur la Signalisation Routière.

Le responsable de cette signalisation, Mr PEDROSO Daniel est joignable au : 06.28.95.57.75

Article 3

Le présent arrêté sera publié au recueil des actes administratifs du Département de l'Isère.

Les dispositions du présent arrêté prendront effet à compter de la date de publication précitée et de celle de la mise en place effective de la signalisation prévue à l'article précédent.

Article 4

La Directrice générale des services du département de l'Isère,
Le Commandant du groupement de Gendarmerie de l'Isère,
Le demandeur,

Sont chargés, chacun en ce qui le concerne, de l'application du présent arrêté dont copie sera transmise aux services destinataires suivants :

La commune impactée par la restriction : Miribel-les-Echelles

[REDACTED]

[REDACTED]

Conformément à l'article R 102 du Code des Tribunaux Administratifs, le présent arrêté pourra faire l'objet d'un recours contentieux devant le tribunal administratif compétent, dans un délai de deux mois à compter de sa date de notification ou de publication.

Conformément aux dispositions de la loi 78-17 du 06/01/1978 relative à l'informatique, aux fichiers et aux libertés, le bénéficiaire est informé qu'il dispose d'un droit d'accès et de rectification qu'il peut exercer, pour les informations le concernant, auprès de la collectivité signataire du présent document.

[REDACTED]

Chantiers fixes

CF22

Alternat avec sens prioritaire

Circulation alternée
Route à 2 voies



Remarque(s) :

- Dispositif à n'utiliser qu'en cas de bonne visibilité réciproque et faible trafic.
- Cf. Signalisation temporaire - Les alternats.



Remarque(s) :

- Dispositif applicable uniquement de jour et sous certaines conditions : Cf. Signalisation temporaire - Les alternats.

- Un panneau B 14 de limitation de vitesse à 70 km/h peut éventuellement être intercalé entre les panneaux AK 5 et KC 1.

Chantiers fixes

CF24

Alternat par signaux tricolores

Circulation alternée
Route à 2 voies



Remarque(s) :

- Schéma à appliquer notamment lorsque l'alternat doit être maintenu de nuit, en absence de visibilité réciproque.
- Pour le réglage des signaux tricolores : Cf. Signalisation temporaire - Les alternats.
- Un panneau B 14 de limitation de vitesse à 70 km/h peut éventuellement être intercalé entre les panneaux AK 5 et AK 17.

RÉPUBLIQUE FRANÇAISE



Arrêté N°2024-33630

Direction territoriale du Voironnais-Chartreuse
service aménagement

**portant réglementation de la circulation
sur la RD49C du PR 5+0500 au PR 5+0680 (Merlas) situés hors agglomération**

Le Président du Département de l'Isère

- Vu** la demande en date du 16/10/2024 de Axians Communication & Systems Lyon / la SAS Corberon location pour le compte de TDF
- Vu** le Code général des collectivités territoriales et notamment les articles L. 3221-4 et L. 3221-5
- Vu** le Code de la route et notamment l'article R. 411-8
- Vu** le Code de la voirie routière
- Vu** la loi n° 82-213 du 2 mars 1982 relative aux droits et libertés des Communes, des Départements et des Régions, modifiée et complétée par la loi n° 82-623 du 22 juillet 1982, la loi n° 83-8 du 7 janvier 1983 et la loi n° 2004-809 du 13 août 2004 sur les libertés et responsabilités locales ;
- Vu** l'Instruction interministérielle sur la signalisation routière et notamment le livre 1, 4ème partie, signalisation de prescription
- Vu** l'arrêté du 24 novembre 1967 modifié relatif à la signalisation des routes et autoroutes et l'instruction interministérielle modifiée portant sur le même objet
- Vu** l'arrêté n°2020-30069 du 20 mars 2020 portant règlement de voirie départemental
- Vu** l'arrêté du Président du Département n°2024-3571 du 24/06/2024 portant délégation de signature
- Vu** l'arrêté n°2024-33441 en date du 25/10/2024, portant réglementation de la circulation, le 25/10/2024 D49C du PR 5+0500 au PR 5+0680 (Merlas) situés hors agglomération

Considérant que le stationnement d'une nacelle élévatrice nécessite de réglementer la circulation selon les dispositions indiquées dans les articles suivants, afin d'assurer la sécurité des usagers et des personnels travaillant sur le chantier réalisé par l'entreprise Axians Communication & Systems Lyon / la SAS Corberon location pour le compte de TDF

Arrête :

Article 1

L'arrêté n°2024-33441 en date du 25/10/2024, portant réglementation de la circulation D49C du PR 5+0500 au PR 5+0680 (Merlas) situés hors agglomération, est abrogé.

Article 2

Les prescriptions suivantes s'appliquent :

- Le 25/10/2024, sur RD49C du PR 5+0500 au PR 5+0680 (Merlas) situés hors agglomération, la circulation est alternée par feux ou K10 de 08h00 à 18h00, dès lors que l'empiétement du chantier induit une largeur de chaussée inférieure à 6 mètres.

Le choix du type d'alternat doit être adapté en permanence à la configuration des lieux et au trafic et peut donc être réglé au choix, soit manuellement par piquets K10 (uniquement de jour), soit par feux type KR11(j ou v) ou soit par panneaux B15 / C18 (cf fiches CF22, CF23 ou CF24 du volume 1 du manuel du chef de chantier).

De manière générale, tout alternat de circulation doit être mis en œuvre selon les principes définis dans le guide technique du SETRA volume 4 (édition 2000) relatif aux alternats et notamment :

La vitesse est systématiquement limitée à 50 km/h dès lors qu'un alternat de circulation est en place. (cf art 126-A de l'IISR)

L'interdiction de dépasser est également instaurée (sur les sections sur lesquelles le dépassement est normalement autorisé)

Dès que possible, l'empiétement du chantier doit être ramené à sa largeur minimum afin de rétablir la possibilité de croisement de 2 véhicules poids lourds par suppression de l'alternat. Notamment chaque soir, chaque fin de semaine et de manière générale, en période hors activité du chantier.

Article 3

Le choix du (des) mode(s) d'exploitation du chantier est, normalement, préalablement déterminé par le Maître d'Oeuvre des travaux. Le(s) mode(s) d'exploitation du chantier est (sont) proposé(s) par l'entreprise chargée de réaliser les travaux à l'autorité détentrice du pouvoir de police de la circulation. Ils doivent être conformes au volume 6 du guide technique du SETRA relatif au choix d'un mode d'exploitation (édition 2002).

La signalisation réglementaire sera conforme aux dispositions de l'Instruction Interministérielle sur la signalisation routière.

Elle est à la charge financière et sous la responsabilité du Maître d'Ouvrage pendant toute la durée du chantier.

Elle est fournie, mise en place, remplacée et déposée, surveillée et maintenue par l'entreprise désignée par le Maître d'Ouvrage ou ses services.

Elle est sous contrôle de l'autorité détentrice du pouvoir de police de la circulation représentée par la direction territorialement compétente.

Le chantier peut être « fixe » ou « mobile » selon son mode de réalisation conformément aux articles 130.B.1 et 131 de la 8ème partie de l'Instruction Interministérielle sur la Signalisation Routière.

Le responsable de cette signalisation, Mr Moll Antonin est joignable au : 07.72.66.48.74

Article 4

Le présent arrêté sera publié au recueil des actes administratifs du Département de l'Isère.

Les dispositions du présent arrêté prendront effet à compter de la date de publication précitée et de celle de la mise en place effective de la signalisation prévue à l'article précédent.

Article 5

La Directrice générale des services du département de l'Isère,
Le Commandant du groupement de Gendarmerie de l'Isère,
Le demandeur,
Sont chargés, chacun en ce qui le concerne, de l'application du présent arrêté dont copie sera transmise aux services destinataires suivants :

La commune impactée par la restriction : Merlas

[REDACTED]

[REDACTED]

Conformément à l'article R 102 du Code des Tribunaux Administratifs, le présent arrêté pourra faire l'objet d'un recours contentieux devant le tribunal administratif compétent, dans un délai de deux mois à compter de sa date de notification ou de publication.

Conformément aux dispositions de la loi 78-17 du 06/01/1978 relative à l'informatique, aux fichiers et aux libertés, le bénéficiaire est informé qu'il dispose d'un droit d'accès et de rectification qu'il peut exercer, pour les informations le concernant, auprès de la collectivité signataire du présent document.

[REDACTED]

Chantiers fixes

CF22

Alternat avec sens prioritaire

Circulation alternée
Route à 2 voies



Remarque(s) :

- Dispositif à n'utiliser qu'en cas de bonne visibilité réciproque et faible trafic.
- Cf. Signalisation temporaire - Les alternats.



Remarque(s) :

- Dispositif applicable uniquement de jour et sous certaines conditions : Cf. Signalisation temporaire - Les alternats.

- Un panneau B 14 de limitation de vitesse à 70 km/h peut éventuellement être intercalé entre les panneaux AK 5 et KC 1.

Chantiers fixes

CF24

Alternat par signaux tricolores

Circulation alternée
Route à 2 voies



Remarque(s) :

- Schéma à appliquer notamment lorsque l'alternat doit être maintenu de nuit, en absence de visibilité réciproque.
- Pour le réglage des signaux tricolores : Cf. Signalisation temporaire - Les alternats.
- Un panneau B 14 de limitation de vitesse à 70 km/h peut éventuellement être intercalé entre les panneaux AK 5 et AK 17.

RÉPUBLIQUE FRANÇAISE



Arrêté N°2024-33633

Direction territoriale du Voironnais-Chartreuse
service aménagement

**portant réglementation de la circulation
sur la RD520C du PR 9+0785 au PR 10+0260 (Saint-Pierre-d'Entremont) situés hors
agglomération**

Le Président du Département de l'Isère

- Vu** la demande en date du 16/10/2024 de CAN Ouvrage d'art pour le compte du Département de l'Isère
- Vu** le Code général des collectivités territoriales et notamment les articles L. 3221-4 et L. 3221-5
- Vu** le Code de la route et notamment l'article R. 411-8
- Vu** le Code de la voirie routière
- Vu** la loi n° 82-213 du 2 mars 1982 relative aux droits et libertés des Communes, des Départements et des Régions, modifiée et complétée par la loi n° 82-623 du 22 juillet 1982, la loi n° 83-8 du 7 janvier 1983 et la loi n° 2004-809 du 13 août 2004 sur les libertés et responsabilités locales ;
- Vu** l'Instruction interministérielle sur la signalisation routière et notamment le livre 1, 4ème partie, signalisation de prescription
- Vu** l'arrêté du 24 novembre 1967 modifié relatif à la signalisation des routes et autoroutes et l'instruction interministérielle modifiée portant sur le même objet
- Vu** l'arrêté n°2020-30069 du 20 mars 2020 portant règlement de voirie départemental
- Vu** l'arrêté du Président du Département n°2024-3571 du 24/06/2024 portant délégation de signature

Considérant que suite aux mauvaises conditions météo, les travaux de sécurisation de la falaise nécessitent de réglementer 1 journée supplémentaire la circulation selon les dispositions indiquées dans les articles suivants, afin d'assurer la sécurité des usagers et des personnels travaillant sur le chantier réalisé par l'entreprise CAN Ouvrage d'art pour le compte du Département de l'Isère.

Arrête :

Article 1

Les prescriptions suivantes s'appliquent :

- Le 21/10/2024, sur RD520C du PR 9+0785 au PR 10+0260 (Saint-Pierre-d'Entremont) situés hors agglomération, la circulation de tous les véhicules est interdite de 8h00 à 17h00, y compris aux véhicules non motorisés et aux piétons.

La circulation sera assurée par l'itinéraire de déviation suivant dans les deux sens de

circulation :

- La Route Départementale 102 à l'intersection des RD 520C / 102 à « Berland », commune de Saint Christophe sur Guiers, jusqu'au carrefour giratoire RD 102/ 520 à Saint Laurent du Pont ;
- La Route Départementale 520 du carrefour giratoire RD 520/102 à Saint Laurent du Pont jusqu'à Entre Deux Guiers au carrefour RD 520/520D.

Pendant toute la durée des travaux, l'accès au hameaux des « Sermes » et du « Planey » ne sera possible que via la RD 520 C.

La pose, la maintenance et la dépose de la déviation sera assurée par les agents du Département de l'Isère.

Cette disposition ne s'applique toutefois pas aux véhicules de l'entreprise, véhicules de police, véhicules de secours et véhicules intervenant dans le cadre de l'entretien et de l'exploitation de la route, quand la situation le permet.

Article 2

Le choix du (des) mode(s) d'exploitation du chantier est, normalement, préalablement déterminé par le Maître d'Oeuvre des travaux. Le(s) mode(s) d'exploitation du chantier est (sont) proposé(s) par l'entreprise chargée de réaliser les travaux à l'autorité détentrice du pouvoir de police de la circulation. Ils doivent être conformes au volume 6 du guide technique du SETRA relatif au choix d'un mode d'exploitation (édition 2002).

La signalisation réglementaire sera conforme aux dispositions de l'Instruction Interministérielle sur la signalisation routière.

Elle est à la charge financière et sous la responsabilité du Maître d'Ouvrage pendant toute la durée du chantier.

Elle est fournie, mise en place, remplacée et déposée, surveillée et maintenue par l'entreprise désignée par le Maître d'Ouvrage ou ses services.

Elle est sous contrôle de l'autorité détentrice du pouvoir de police de la circulation représentée par la direction territorialement compétente.

Le chantier peut être « fixe » ou « mobile » selon son mode de réalisation conformément aux articles 130.B.1 et 131 de la 8ème partie de l'Instruction Interministérielle sur la Signalisation Routière.

Le responsable de cette signalisation, Mr LAUSENAZ Nicolas est joignable au : 06.08.60.08.03

Article 3

Le présent arrêté sera publié au recueil des actes administratifs du Département de l'Isère.

Les dispositions du présent arrêté prendront effet à compter de la date de publication précitée et de celle de la mise en place effective de la signalisation prévue à l'article précédent.

Article 4

La Directrice générale des services du département de l'Isère,
Le Commandant du groupement de Gendarmerie de l'Isère,
Le demandeur,

Sont chargés, chacun en ce qui le concerne, de l'application du présent arrêté dont copie sera transmise aux services destinataires suivants :

La commune impactée par la restriction : Saint-Pierre-d'Entremont

[REDACTED]

[REDACTED]

Conformément à l'article R 102 du Code des Tribunaux Administratifs, le présent arrêté pourra faire l'objet d'un recours contentieux devant le tribunal administratif compétent, dans un délai de deux mois à compter de sa date de notification ou de publication.

Conformément aux dispositions de la loi 78-17 du 06/01/1978 relative à l'informatique, aux fichiers et aux libertés, le bénéficiaire est informé qu'il dispose d'un droit d'accès et de rectification qu'il peut exercer, pour les informations le concernant, auprès de la collectivité signataire du présent document.

[REDACTED]

RÉPUBLIQUE FRANÇAISE



Arrêté N°2024-33634

Direction territoriale Porte des Alpes
service aménagement

**portant réglementation de la circulation sur
la RD522 (PR 13+0440 au PR 13+0522) Meyrié
situés hors agglomération**

Le Président du Département de l'Isère

- Vu** la demande en date du 15/11/2024 de l'EURL Charbonnier
- Vu** le Code général des collectivités territoriales et notamment les articles L. 3221-4 et L. 3221-5
- Vu** le Code de la route et notamment l'article R. 411-8
- Vu** le Code de la voirie routière
- Vu** la loi n° 82-213 du 2 mars 1982 relative aux droits et libertés des Communes, des Départements et des Régions, modifiée et complétée par la loi n° 82-623 du 22 juillet 1982, la loi n° 83-8 du 7 janvier 1983 et la loi n° 2004-809 du 13 août 2004 sur les libertés et responsabilités locales ;
- Vu** l'Instruction interministérielle sur la signalisation routière et notamment le livre 1, 4ème partie, signalisation de prescription
- VU** l'arrêté du 24 novembre 1967 modifié relatif à la signalisation des routes et autoroutes et l'instruction interministérielle modifiée portant sur le même objet
- Vu** l'arrêté n°2020-30069 du 20 mars 2020 portant règlement de voirie départemental
- Vu** l'arrêté du Président du Département n°2021-3911 du 01/07/2021 portant délégation de signature

Considérant que les travaux de remplacement de bardage sur façade de l'imprimerie Cusin nécessitent de réglementer la circulation selon les dispositions indiquées dans les articles suivants, afin d'assurer la sécurité des usagers et des personnels travaillant sur le chantier réalisé par l'entreprise EURL Charbonnier

Arrête :

Article 1

Les prescriptions suivantes s'appliquent :

Le 18/11/2024, sur RD522 (PR 13+0440 au PR 13+0522) Meyrié situés hors agglomération,

- la circulation est alternée par feux de 9h00 à 16h00, dès lors que l'empiètement du chantier induit une largeur de chaussée inférieure à 6 mètres.

Le choix du type d'alternat doit être adapté en permanence à la configuration des lieux et au trafic et peut donc être réglé au choix, soit manuellement par piquets K10 (uniquement de jour), soit par feux type KR11(j ou v) ou soit par panneaux B15 / C18 (cf fiches CF22, CF23

ou CF24 du volume 1 du manuel du chef de chantier).

De manière générale, tout alternat de circulation doit être mis en œuvre selon les principes définis dans le guide technique du SETRA volume 4 (édition 2000) relatif aux alternats et notamment :

- la vitesse est systématiquement limitée à 50 km/h dès lors qu'un alternat de circulation est en place. (cf art 126-A de l'IISR)
- l'interdiction de dépasser est également instaurée (sur les sections sur lesquelles le dépassement est normalement autorisé)

Dès que possible, l'empiètement du chantier doit être ramené à sa largeur minimum afin de rétablir la possibilité de croisement de 2 véhicules poids lourds par suppression de l'alternat. Notamment chaque soir, chaque fin de semaine et de manière générale, en période hors activité du chantier.

Article 2

Si la période prévisionnelle des travaux intègre des jours hors chantier, selon la circulaire n°96-14 du 6 février 1996 relative à l'exploitation sous chantier, les travaux ne devront pas entraîner de réduction de capacité du trafic routier habituel.

Article 3

Le choix du mode d'exploitation du chantier est, normalement, préalablement déterminé par le Maître d'Oeuvre des travaux. Le mode d'exploitation du chantier est proposé par l'entreprise chargée de réaliser les travaux à l'autorité détentrice du pouvoir de police de la circulation. Ils doivent être conformes au volume 6 du guide technique du SETRA relatif au choix d'un mode d'exploitation (édition 2002).

La signalisation réglementaire sera conforme aux dispositions de l'Instruction Interministérielle sur la signalisation routière.

Elle est à la charge financière et sous la responsabilité du Maître d'Ouvrage pendant toute la durée du chantier.

Elle est fournie, mise en place, remplacée et déposée, surveillée et maintenue par l'entreprise désignée par le Maître d'Ouvrage ou ses services.

Elle est sous contrôle de l'autorité détentrice du pouvoir de police de la circulation représentée par la direction territorialement compétente.

Le chantier peut être « fixe » ou « mobile » selon son mode de réalisation conformément aux articles 130.B.1 et 131 de la 8ème partie de l'Instruction Interministérielle sur la Signalisation Routière.

Le responsable de cette signalisation, Bertrand Charbonnier est joignable au : 06.74.39.12.59

Article 4

Le présent arrêté sera publié au recueil des actes administratifs du Département de l'Isère.

Les dispositions du présent arrêté prendront effet à compter de la date de publication précitée et de celle de la mise en place effective de la signalisation prévue à l'article précédent.

Article 5

La Directrice générale des services du département de l'Isère,
Le Commandant du groupement de Gendarmerie de l'Isère,
Le demandeur,
Sont chargés, chacun en ce qui le concerne, de l'application du présent arrêté dont copie sera transmise aux services destinataires suivants :
La commune impactée par la restriction Meyrié

[REDACTED]

[REDACTED]

Conformément à l'article R 102 du Code des Tribunaux Administratifs, le présent arrêté pourra faire l'objet d'un recours contentieux devant le tribunal administratif compétent, dans un délai de deux mois à compter de sa date de notification ou de publication.

Conformément aux dispositions de la loi 78-17 du 06/01/1978 relative à l'informatique, aux fichiers et aux libertés, le bénéficiaire est informé qu'il dispose d'un droit d'accès et de rectification qu'il peut exercer, pour les informations le concernant, auprès de la collectivité signataire du présent document.

[REDACTED]

Chantiers fixes

CF22

Alternat avec sens prioritaire

Circulation alternée
Route à 2 voies



Remarque(s) :

- Dispositif à n'utiliser qu'en cas de bonne visibilité réciproque et faible trafic.
- Cf. Signalisation temporaire - Les alternats.



Remarque(s) :

- Dispositif applicable uniquement de jour et sous certaines conditions : Cf. Signalisation temporaire - Les alternats.

- Un panneau B 14 de limitation de vitesse à 70 km/h peut éventuellement être intercalé entre les panneaux AK 5 et KC 1.

Chantiers fixes

CF24

Alternat par signaux tricolores

Circulation alternée
Route à 2 voies



Remarque(s) :

- Schéma à appliquer notamment lorsque l'alternat doit être maintenu de nuit, en absence de visibilité réciproque.
- Pour le réglage des signaux tricolores : Cf. Signalisation temporaire - Les alternats.
- Un panneau B 14 de limitation de vitesse à 70 km/h peut éventuellement être intercalé entre les panneaux AK 5 et AK 17.

RÉPUBLIQUE FRANÇAISE



Arrêté N°2024-33638

Direction territoriale de l'Oisans
service aménagement

**portant réglementation de la circulation
sur la RD1091 du PR 14+0780 au PR 14+0880 (Livet-et-Gavet) situés hors
agglomération**

Le Président du Département de l'Isère

- Vu** la demande de Citeos
- Vu** le Code général des collectivités territoriales et notamment les articles L. 3221-4 et L. 3221-5
- Vu** le Code de la route et notamment l'article R. 411-8
- Vu** le Code de la voirie routière
- Vu** la loi n° 82-213 du 2 mars 1982 relative aux droits et libertés des Communes, des Départements et des Régions, modifiée et complétée par la loi n° 82-623 du 22 juillet 1982, la loi n° 83-8 du 7 janvier 1983 et la loi n° 2004-809 du 13 août 2004 sur les libertés et responsabilités locales ;
- Vu** l'Instruction interministérielle sur la signalisation routière et notamment le livre 1, 4ème partie, signalisation de prescription
- Vu** le décret n° 2010-578 du 31 mai 2010 modifiant le décret 2009-615 du 3 juin 2009 portant inscription de la R.D. D1091 dans la nomenclature des voies à grande circulation
- VU** l'arrêté du 24 novembre 1967 modifié relatif à la signalisation des routes et autoroutes et l'instruction interministérielle modifiée portant sur le même objet
- Vu** l'arrêté n°2020-30069 du 20 mars 2020 portant règlement de voirie départemental
- Vu** l'arrêté du Président du Département n°2021-3910 du 01/07/2021 portant délégation de signature
- Vu** l'avis favorable du Préfet en date du 18/10/2024
- Vu** l'arrêté portant autorisation de voirie n°2024-33637 en date du 16/10/2024

Considérant que les travaux de remise en place de la ligne électrique nécessitent de réglementer la circulation selon les dispositions indiquées dans les articles suivants, afin d'assurer la sécurité des usagers et des personnels travaillant sur le chantier réalisé par l'entreprise Citeos

Arrête :

Article 1

Les prescriptions suivantes s'appliquent :

- À compter du 14/10/2024 et jusqu'au 12/11/2024, sur RD1091 du PR 14+0780 au PR 14+0880 (Livet-et-Gavet) situés hors agglomération, la circulation est alternée par feux de 7h30 à 17h, dès lors que l'empiétement du chantier induit une largeur de chaussée inférieure à 6 mètres.

Le choix du type d'alternat doit être adapté en permanence à la configuration des lieux et au trafic et peut donc être réglé au choix, soit manuellement par piquets K10 (uniquement de jour), soit par feux type KR11(j ou v) ou soit par panneaux B15 / C18 (cf fiches CF22, CF23 ou CF24 du volume 1 du manuel du chef de chantier).

De manière générale, tout alternat de circulation doit être mis en œuvre selon les principes définis dans le guide technique du SETRA volume 4 (édition 2000) relatif aux alternats et notamment :

La vitesse est systématiquement limitée à 50 km/h dès lors qu'un alternat de circulation est en place. (cf art 126-A de l'IISR)

L'interdiction de dépasser est également instaurée (sur les sections sur lesquelles le dépassement est normalement autorisé)

Dès que possible, l'empiétement du chantier doit être ramené à sa largeur minimum afin de rétablir la possibilité de croisement de 2 véhicules poids lourds par suppression de l'alternat. Notamment chaque soir, chaque fin de semaine et de manière générale, en période hors activité du chantier.

Article 2

Si la période prévisionnelle des travaux intègre des jours hors chantier, selon la circulaire n°96-14 du 6 février 1996 relative à l'exploitation sous chantier, les travaux ne devront pas entraîner de réduction de capacité du trafic routier habituel.

Article 3

Le choix du (des) mode(s) d'exploitation du chantier est, normalement, préalablement déterminé par le Maître d'Oeuvre des travaux. Le(s) mode(s) d'exploitation du chantier est (sont) proposé(s) par l'entreprise chargée de réaliser les travaux à l'autorité détentrice du pouvoir de police de la circulation. Ils doivent être conformes au volume 6 du guide technique du SETRA relatif au choix d'un mode d'exploitation (édition 2002).

La signalisation réglementaire sera conforme aux dispositions de l'Instruction Interministérielle sur la signalisation routière.

Elle est à la charge financière et sous la responsabilité du Maître d'Ouvrage pendant toute la durée du chantier.

Elle est fournie, mise en place, remplacée et déposée, surveillée et maintenue par l'entreprise désignée par le Maître d'Ouvrage ou ses services.

Elle est sous contrôle de l'autorité détentrice du pouvoir de police de la circulation représentée par la direction territorialement compétente.

Le chantier peut être « fixe » ou « mobile » selon son mode de réalisation conformément aux articles 130.B.1 et 131 de la 8ème partie de l'Instruction Interministérielle sur la Signalisation Routière.

Le responsable de cette signalisation, Mr COMMANDEUR Loïc est joignable au : 06.83.69.52.68

Article 4

Le présent arrêté sera publié au recueil des actes administratifs du Département de l'Isère.

Les dispositions du présent arrêté prendront effet à compter de la date de publication précitée et de celle de la mise en place effective de la signalisation prévue à l'article précédent.

Article 5

La Directrice générale des services du département de l'Isère,
Le Commandant du groupement de Gendarmerie de l'Isère,
Le demandeur,
Sont chargés, chacun en ce qui le concerne, de l'application du présent arrêté dont copie sera transmise aux services destinataires suivants :

La commune impactée par la restriction Livet-et-Gavet
La Direction Régionale de l'Environnement, de l'Aménagement et du Logement (DREAL)

[REDACTED]

[REDACTED]

Conformément à l'article R 102 du Code des Tribunaux Administratifs, le présent arrêté pourra faire l'objet d'un recours contentieux devant le tribunal administratif compétent, dans un délai de deux mois à compter de sa date de notification ou de publication.

Conformément aux dispositions de la loi 78-17 du 06/01/1978 relative à l'informatique, aux fichiers et aux libertés, le bénéficiaire est informé qu'il dispose d'un droit d'accès et de rectification qu'il peut exercer, pour les informations le concernant, auprès de la collectivité signataire du présent document.

[REDACTED]

Chantiers fixes

CF22

Alternat avec sens prioritaire

Circulation alternée
Route à 2 voies



Remarque(s) :

- Dispositif à n'utiliser qu'en cas de bonne visibilité réciproque et faible trafic.
- Cf. Signalisation temporaire - Les alternats.



Remarque(s) :

- Dispositif applicable uniquement de jour et sous certaines conditions : Cf. Signalisation temporaire - Les alternats.

- Un panneau B 14 de limitation de vitesse à 70 km/h peut éventuellement être intercalé entre les panneaux AK 5 et KC 1.

Chantiers fixes

CF24

Alternat par signaux tricolores

Circulation alternée
Route à 2 voies



Remarque(s) :

- Schéma à appliquer notamment lorsque l'alternat doit être maintenu de nuit, en absence de visibilité réciproque.
- Pour le réglage des signaux tricolores : Cf. Signalisation temporaire - Les alternats.
- Un panneau B 14 de limitation de vitesse à 70 km/h peut éventuellement être intercalé entre les panneaux AK 5 et AK 17.

RÉPUBLIQUE FRANÇAISE



Arrêté N°2024-33641

Direction territoriale du Voironnais-Chartreuse
service aménagement

**portant réglementation de la circulation
sur la RD57B du PR 0+0000 au PR 0+0175 (Saint-Pierre-de-Chartreuse) situés hors
agglomération**

Le Président du Département de l'Isère

- Vu** la demande en date du 16/10/2024 de Freyssinet pour le compte du Département de l'Isère
- Vu** le Code général des collectivités territoriales et notamment les articles L. 3221-4 et L. 3221-5
- Vu** le Code de la route et notamment l'article R. 411-8
- Vu** le Code de la voirie routière
- Vu** la loi n° 82-213 du 2 mars 1982 relative aux droits et libertés des Communes, des Départements et des Régions, modifiée et complétée par la loi n° 82-623 du 22 juillet 1982, la loi n° 83-8 du 7 janvier 1983 et la loi n° 2004-809 du 13 août 2004 sur les libertés et responsabilités locales ;
- Vu** l'Instruction interministérielle sur la signalisation routière et notamment le livre 1, 4ème partie, signalisation de prescription
- Vu** l'arrêté du 24 novembre 1967 modifié relatif à la signalisation des routes et autoroutes et l'instruction interministérielle modifiée portant sur le même objet
- Vu** l'arrêté n°2020-30069 du 20 mars 2020 portant règlement de voirie départemental
- Vu** l'arrêté du Président du Département n°2024-3571 du 24/06/2024 portant délégation de signature

Considérant que les travaux pour le remplacement du joint de chaussée sur l'ouvrage nécessitent de réglementer la circulation selon les dispositions indiquées dans les articles suivants, afin d'assurer la sécurité des usagers et des personnels travaillant sur le chantier réalisé par l'entreprise Freyssinet pour le compte du Département de l'Isère

Arrête :

Article 1

Les prescriptions suivantes s'appliquent :

- À compter du 28/10/2024 et jusqu'au 31/10/2024, sur RD57B du PR 0+0000 au PR 0+0175 (Saint-Pierre-de-Chartreuse) situés hors agglomération, la circulation de tous les véhicules est interdite de 8h30 à 16h30, y compris aux véhicules non motorisés et aux piétons.

Une déviation sera mise en place par le centre d'entretien routier de Saint Laurent du

Pont par les RD57B via RD512.

Cette disposition ne s'applique toutefois pas aux véhicules de l'entreprise, véhicules de police, véhicules de secours et véhicules intervenant dans le cadre de l'entretien et de l'exploitation de la route, quand la situation le permet.

Article 2

Le choix du (des) mode(s) d'exploitation du chantier est, normalement, préalablement déterminé par le Maître d'Oeuvre des travaux. Le(s) mode(s) d'exploitation du chantier est (sont) proposé(s) par l'entreprise chargée de réaliser les travaux à l'autorité détentrice du pouvoir de police de la circulation. Ils doivent être conformes au volume 6 du guide technique du SETRA relatif au choix d'un mode d'exploitation (édition 2002).

La signalisation réglementaire sera conforme aux dispositions de l'Instruction Interministérielle sur la signalisation routière.

Elle est à la charge financière et sous la responsabilité du Maître d'Ouvrage pendant toute la durée du chantier.

Elle est fournie, mise en place, remplacée et déposée, surveillée et maintenue par l'entreprise désignée par le Maître d'Ouvrage ou ses services.

Elle est sous contrôle de l'autorité détentrice du pouvoir de police de la circulation représentée par la direction territorialement compétente.

Le chantier peut être « fixe » ou « mobile » selon son mode de réalisation conformément aux articles 130.B.1 et 131 de la 8ème partie de l'Instruction Interministérielle sur la Signalisation Routière.

Le responsable de cette signalisation, Mr FAURE Thomas est joignable au : 06.12.99.29.85

Article 3

Le présent arrêté sera publié au recueil des actes administratifs du Département de l'Isère.

Les dispositions du présent arrêté prendront effet à compter de la date de publication précitée et de celle de la mise en place effective de la signalisation prévue à l'article précédent.

Article 4

La Directrice générale des services du département de l'Isère,

Le Commandant du groupement de Gendarmerie de l'Isère,

Le demandeur,

Sont chargés, chacun en ce qui le concerne, de l'application du présent arrêté dont copie sera transmise aux services destinataires suivants :

La commune impactée par la restriction : Saint-Pierre-de-Chartreuse

[REDACTED]

[REDACTED]

[REDACTED]

Conformément à l'article R 102 du Code des Tribunaux Administratifs, le présent arrêté pourra faire l'objet d'un recours contentieux devant le tribunal administratif compétent, dans un délai de deux mois à compter de sa date de notification ou de publication.

Conformément aux dispositions de la loi 78-17 du 06/01/1978 relative à l'informatique, aux fichiers et aux libertés, le bénéficiaire est informé qu'il dispose d'un droit d'accès et de rectification qu'il peut exercer, pour les informations le concernant, auprès de la collectivité signataire du présent document.

RÉPUBLIQUE FRANÇAISE



Arrêté N°2024-33642

Direction territoriale des Vals du Dauphiné
service aménagement

**portant réglementation de la circulation
sur la RD145 du PR 1+0659 au PR 1+0711 (Saint-André-le-Gaz et La Bâtie-Montgascon)
situés hors agglomération**

Le Président du Département de l'Isère

- Vu** la demande de Entreprise Pelissard
- Vu** le Code général des collectivités territoriales et notamment les articles L. 3221-4 et L. 3221-5
- Vu** le Code de la route et notamment l'article R. 411-8
- Vu** le Code de la voirie routière
- Vu** la loi n° 82-213 du 2 mars 1982 relative aux droits et libertés des Communes, des Départements et des Régions, modifiée et complétée par la loi n° 82-623 du 22 juillet 1982, la loi n° 83-8 du 7 janvier 1983 et la loi n° 2004-809 du 13 août 2004 sur les libertés et responsabilités locales ;
- Vu** l'Instruction interministérielle sur la signalisation routière et notamment le livre 1, 4ème partie, signalisation de prescription
- VU** l'arrêté du 24 novembre 1967 modifié relatif à la signalisation des routes et autoroutes et l'instruction interministérielle modifiée portant sur le même objet
- Vu** l'arrêté n°2020-30069 du 20 mars 2020 portant règlement de voirie départemental
- Vu** l'arrêté du Président du Département n°2023-2071 du 01/04/2023 portant délégation de signature
- Vu** l'arrêté portant autorisation de voirie n°2024-30531 en date du 20/02/2024

Considérant que les travaux aménagement (pour le compte de l'EPAGE de la Bourbre - 38110 Saint Victor de Cessieu) d'une nouvelle structure de chaussée pour surélévation de celle-ci nécessitent de réglementer la circulation selon les dispositions indiquées dans les articles suivants, afin d'assurer la sécurité des usagers et des personnels travaillant sur le chantier réalisé par l'entreprise Entreprise Pelissard

Arrête :

Article 1

Les prescriptions suivantes s'appliquent :

- À compter du 21/10/2024 et jusqu'au 31/10/2024, sur RD145 du PR 1+0659 au PR 1+0711 (Saint-André-le-Gaz et La Bâtie-Montgascon) situés hors agglomération, la circulation des tous véhicules est interdite 8 jours en continu selon les conditions météo., y compris aux véhicules non motorisés et aux piétons.

Cette disposition ne s'applique toutefois pas aux véhicules de police, véhicules de secours et véhicules intervenant dans le cadre de l'entretien et de l'exploitation de la route, quand la situation le permet.

Article 2

Le choix du (des) mode(s) d'exploitation du chantier est, normalement, préalablement déterminé par le Maître d'Oeuvre des travaux. Le(s) mode(s) d'exploitation du chantier est (sont) proposé(s) par l'entreprise chargée de réaliser les travaux à l'autorité détentrice du pouvoir de police de la circulation. Ils doivent être conformes au volume 6 du guide technique du SETRA relatif au choix d'un mode d'exploitation (édition 2002).

La signalisation réglementaire sera conforme aux dispositions de l'Instruction Interministérielle sur la signalisation routière. La déviation sera conforme au plan joint représentée par les points rouges)

Elle est à la charge financière et sous la responsabilité du Maître d'Ouvrage pendant toute la durée du chantier.

Elle est fournie, mise en place, remplacée et déposée, surveillée et maintenue par l'entreprise désignée par le Maître d'Ouvrage ou ses services.

Elle est sous contrôle de l'autorité détentrice du pouvoir de police de la circulation représentée par la direction territorialement compétente.

Le chantier peut être « fixe » ou « mobile » selon son mode de réalisation conformément aux articles 130.B.1 et 131 de la 8ème partie de l'Instruction Interministérielle sur la Signalisation Routière.

Le responsable de cette signalisation, Mr Guillaume PELLISSARD est joignable au : 06.72.91.33.11

Article 3

Le présent arrêté sera publié au recueil des actes administratifs du Département de l'Isère.

Les dispositions du présent arrêté prendront effet à compter de la date de publication précitée et de celle de la mise en place effective de la signalisation prévue à l'article précédent.

Article 4

La Directrice générale des services du département de l'Isère,
Le Commandant du groupement de Gendarmerie de l'Isère,
Le demandeur,

Sont chargés, chacun en ce qui le concerne, de l'application du présent arrêté dont copie sera transmise aux services destinataires suivants :

Les communes impactées par la restriction Saint-André-le-Gaz et La Bâtie-Montgascon

[REDACTED]

[REDACTED]

[REDACTED]

ANNEXES:
Arrêté temporaire

Conformément à l'article R 102 du Code des Tribunaux Administratifs, le présent arrêté pourra faire l'objet d'un recours contentieux devant le tribunal administratif compétent, dans un délai de deux mois à compter de sa date de notification ou de publication.

Conformément aux dispositions de la loi 78-17 du 06/01/1978 relative à l'informatique, aux fichiers et aux libertés, le bénéficiaire est informé qu'il dispose d'un droit d'accès et de rectification qu'il peut exercer, pour les informations le concernant, auprès de la collectivité signataire du présent document.



RÉPUBLIQUE FRANÇAISE



Arrêté N°2024-33643

Direction territoriale Porte des Alpes
service aménagement

**portant prorogation de l'arrêté 2024-33404
portant réglementation du stationnement et de la circulation sur
la RD36 (PR 19+0353 au PR 19+0986) Diémoz
situés hors agglomération**

Le Président du Département de l'Isère

- Vu** le Code général des collectivités territoriales et notamment les articles L. 3221-4 et L. 3221-5
- Vu** l'arrêté du Président du Département n°2021-3911 du 01/07/2021 portant délégation de signature
- Vu** l'arrêté n°2024-33404 en date du 03/10/2024,
- Considérant** que pour la continuité du chantier

Arrête :

Article 1

Les dispositions de l'arrêté 2024-33404 du 03/10/2024, portant réglementation de la circulation D36 (PR 19+0353 au PR 19+0986) à Diémoz situés hors agglomération, sont prorogées jusqu'au 31/10/2024.

Article 2

Le Directeur général des services du département de l'Isère,
Le Commandant du groupement de Gendarmerie de l'Isère,
Le demandeur,
Sont chargés, chacun en ce qui le concerne, de l'application du présent arrêté.

[Redacted signature]

[Redacted signature]

[Redacted signature]

DIFFUSION:

- Département de l'Isère PCRDI Itinéraire
- PC cars région Auvergne Rhône Alpes
- Groupement de Gendarmerie de l'Isère
- Le Maire de la commune de Diémoz
- PCC
- Monsieur Jimmy Mendez (Département de l'Isère)
- Bruno Charvet (Département de l'Isère)
- Madame Margaux Milan (AHDC TRAVAUX PUBLIC)

Conformément à l'article R 102 du Code des Tribunaux Administratifs, le présent arrêté pourra faire l'objet d'un recours contentieux devant le tribunal administratif compétent, dans un délai de deux mois à compter de sa date de notification ou de publication.

Conformément aux dispositions de la loi 78-17 du 06/01/1978 relative à l'informatique, aux fichiers et aux libertés, le bénéficiaire est informé qu'il dispose d'un droit d'accès et de rectification qu'il peut exercer, pour les informations le concernant, auprès de la collectivité signataire du présent document.

Chantiers fixes

CF22

Alternat avec sens prioritaire

Circulation alternée
Route à 2 voies



Remarque(s) :

- Dispositif à n'utiliser qu'en cas de bonne visibilité réciproque et faible trafic.
- Cf. Signalisation temporaire - Les alternats.



Remarque(s) :

- Dispositif applicable uniquement de jour et sous certaines conditions : Cf. Signalisation temporaire - Les alternats.

- Un panneau B 14 de limitation de vitesse à 70 km/h peut éventuellement être intercalé entre les panneaux AK 5 et KC 1.

Chantiers fixes

CF24

Alternat par signaux tricolores

Circulation alternée
Route à 2 voies



Remarque(s) :

- Schéma à appliquer notamment lorsque l'alternat doit être maintenu de nuit, en absence de visibilité réciproque.
- Pour le réglage des signaux tricolores : Cf. Signalisation temporaire - Les alternats.
- Un panneau B 14 de limitation de vitesse à 70 km/h peut éventuellement être intercalé entre les panneaux AK 5 et AK 17.

Circulation alternée Au droit du carrefour



Remarque(s) :

RÉPUBLIQUE FRANÇAISE



Arrêté N°2024-33645

Direction territoriale Isère rhodanienne
service aménagement

**portant réglementation de la circulation
sur la RD38 au PR 9+0190 (Eyzin-Pinet) situé hors agglomération**

Le Président du Département de l'Isère

- Vu** la demande en date du 09/10/2024 de SBTP
- Vu** le Code général des collectivités territoriales et notamment les articles L. 3221-4 et L. 3221-5
- Vu** le Code de la route et notamment l'article R. 411-8
- Vu** le Code de la voirie routière
- Vu** la loi n° 82-213 du 2 mars 1982 relative aux droits et libertés des Communes, des Départements et des Régions, modifiée et complétée par la loi n° 82-623 du 22 juillet 1982, la loi n° 83-8 du 7 janvier 1983 et la loi n° 2004-809 du 13 août 2004 sur les libertés et responsabilités locales ;
- Vu** l'Instruction interministérielle sur la signalisation routière et notamment le livre 1, 4ème partie, signalisation de prescription
- VU** l'arrêté du 24 novembre 1967 modifié relatif à la signalisation des routes et autoroutes et l'instruction interministérielle modifiée portant sur le même objet
- Vu** l'arrêté n°2020-30069 du 20 mars 2020 portant règlement de voirie départemental
- Vu** l'arrêté du Président du Département n°2021-3907 du 01/07/2021 portant délégation de signature
- Vu** l'arrêté portant autorisation de voirie n°2024-33644 en date du 17/10/2024

Considérant que les travaux de pose de PEHD pour raccordement du poste de méthanisation GRDF nécessitent de réglementer la circulation selon les dispositions indiquées dans les articles suivants, afin d'assurer la sécurité des usagers et des personnels travaillant sur le chantier réalisé par l'entreprise SBTP

Arrête :

Article 1

Les prescriptions suivantes s'appliquent :

- À compter du 21/10/2024 et jusqu'au 25/10/2024, sur RD38 au PR 9+0190 (Eyzin-Pinet) situé hors agglomération, la circulation est alternée par feux, B15+C18 et K10, dès lors que l'empiétement du chantier induit une largeur de chaussée inférieure à 6 mètres.

Le choix du type d'alternat doit être adapté en permanence à la configuration des lieux et au

trafic et peut donc être réglé au choix, soit manuellement par piquets K10 (uniquement de jour), soit par feux type KR11(j ou v) ou soit par panneaux B15 / C18 (cf fiches CF22, CF23 ou CF24 du volume 1 du manuel du chef de chantier).

De manière générale, tout alternat de circulation doit être mis en œuvre selon les principes définis dans le guide technique du SETRA volume 4 (édition 2000) relatif aux alternats et notamment :

La vitesse est systématiquement limitée à 50 km/h dès lors qu'un alternat de circulation est en place. (cf art 126-A de l'IISR)

L'interdiction de dépasser est également instaurée (sur les sections sur lesquelles le dépassement est normalement autorisé)

Dès que possible, l'empiètement du chantier doit être ramené à sa largeur minimum afin de rétablir la possibilité de croisement de 2 véhicules poids lourds par suppression de l'alternat. Notamment chaque soir, chaque fin de semaine et de manière générale, en période hors activité du chantier.

Article 2

Le choix du (des) mode(s) d'exploitation du chantier est, normalement, préalablement déterminé par le Maître d'Oeuvre des travaux. Le(s) mode(s) d'exploitation du chantier est (sont) proposé(s) par l'entreprise chargée de réaliser les travaux à l'autorité détentrice du pouvoir de police de la circulation. Ils doivent être conformes au volume 6 du guide technique du SETRA relatif au choix d'un mode d'exploitation (édition 2002).

La signalisation réglementaire sera conforme aux dispositions de l'Instruction Interministérielle sur la signalisation routière.

Elle est à la charge financière et sous la responsabilité du Maître d'Ouvrage pendant toute la durée du chantier.

Elle est fournie, mise en place, remplacée et déposée, surveillée et maintenue par l'entreprise désignée par le Maître d'Ouvrage ou ses services.

Elle est sous contrôle de l'autorité détentrice du pouvoir de police de la circulation représentée par la direction territorialement compétente.

Le chantier peut être « fixe » ou « mobile » selon son mode de réalisation conformément aux articles 130.B.1 et 131 de la 8ème partie de l'Instruction Interministérielle sur la Signalisation Routière.

Le responsable de cette signalisation, Florian TOURNAYRE est joignable au : 06.70.54.81.49

Article 3

Le présent arrêté sera publié au recueil des actes administratifs du Département de l'Isère.

Les dispositions du présent arrêté prendront effet à compter de la date de publication précitée et de celle de la mise en place effective de la signalisation prévue à l'article précédent.

Article 4

La Directrice générale des services du département de l'Isère,

Le Commandant du groupement de Gendarmerie de l'Isère,

Le demandeur,

Sont chargés, chacun en ce qui le concerne, de l'application du présent arrêté dont copie sera transmise aux services destinataires suivants :

La commune impactée par la restriction Eyzin-Pinet

[REDACTED]

[REDACTED]

Conformément à l'article R 102 du Code des Tribunaux Administratifs, le présent arrêté pourra faire l'objet d'un recours contentieux devant le tribunal administratif compétent, dans un délai de deux mois à compter de sa date de notification ou de publication.

Conformément aux dispositions de la loi 78-17 du 06/01/1978 relative à l'informatique, aux fichiers et aux libertés, le bénéficiaire est informé qu'il dispose d'un droit d'accès et de rectification qu'il peut exercer, pour les informations le concernant, auprès de la collectivité signataire du présent document.

[REDACTED]

Chantiers fixes

CF22

Alternat avec sens prioritaire

Circulation alternée
Route à 2 voies



Remarque(s) :

- Dispositif à n'utiliser qu'en cas de bonne visibilité réciproque et faible trafic.
- Cf. Signalisation temporaire - Les alternats.



Remarque(s) :

- Dispositif applicable uniquement de jour et sous certaines conditions : Cf. Signalisation temporaire - Les alternats.

- Un panneau B 14 de limitation de vitesse à 70 km/h peut éventuellement être intercalé entre les panneaux AK 5 et KC 1.

Chantiers fixes

CF24

Alternat par signaux tricolores

Circulation alternée
Route à 2 voies



Remarque(s) :

- Schéma à appliquer notamment lorsque l'alternat doit être maintenu de nuit, en absence de visibilité réciproque.
- Pour le réglage des signaux tricolores : Cf. Signalisation temporaire - Les alternats.
- Un panneau B 14 de limitation de vitesse à 70 km/h peut éventuellement être intercalé entre les panneaux AK 5 et AK 17.

Circulation alternée Au droit du carrefour



Remarque(s) :

RÉPUBLIQUE FRANÇAISE



Arrêté N°2024-33646

Direction territoriale du Voironnais-Chartreuse
service aménagement

**portant réglementation de la circulation
sur la RD1092 du PR 45+0420 au PR 45+0700 (Moirans) situés hors agglomération**

Le Président du Département de l'Isère

- Vu** la demande référencée CH-CKE-1264660 en date du 16/10/2024 d'Enedis
- Vu** le Code général des collectivités territoriales et notamment les articles L. 3221-4 et L. 3221-5
- Vu** le Code de la route et notamment l'article R. 411-8
- Vu** le Code de la voirie routière
- Vu** la loi n° 82-213 du 2 mars 1982 relative aux droits et libertés des Communes, des Départements et des Régions, modifiée et complétée par la loi n° 82-623 du 22 juillet 1982, la loi n° 83-8 du 7 janvier 1983 et la loi n° 2004-809 du 13 août 2004 sur les libertés et responsabilités locales ;
- Vu** l'Instruction interministérielle sur la signalisation routière et notamment le livre 1, 4ème partie, signalisation de prescription
- Vu** l'arrêté du 24 novembre 1967 modifié relatif à la signalisation des routes et autoroutes et l'instruction interministérielle modifiée portant sur le même objet
- Vu** l'arrêté n°2020-30069 du 20 mars 2020 portant règlement de voirie départemental
- Vu** l'arrêté du Président du Département n°2024-3571 du 24/06/2024 portant délégation de signature

Considérant que le stationnement d'une nacelle pour un branchement en façade nécessite de réglementer la circulation selon les dispositions indiquées dans les articles suivants, afin d'assurer la sécurité des usagers et des personnels travaillant sur le chantier réalisé par Enedis.

Arrête :

Article 1

Les prescriptions suivantes s'appliquent :

- Le 28/10/2024, sur RD1092 du PR 45+0420 au PR 45+0700 (Moirans) situés hors agglomération, la circulation est alternée par feux ou K10 de **09h00 à 16h00**, dès lors que l'empiétement du chantier induit une largeur de chaussée inférieure à 6 mètres.

Le choix du type d'alternat doit être adapté en permanence à la configuration des lieux et au trafic et peut donc être réglé au choix, soit manuellement par piquets K10 (uniquement de jour), soit par feux type KR11(j ou v) ou soit par panneaux B15 / C18 (cf fiches CF22, CF23 ou CF24 du volume 1 du manuel du chef de chantier).

De manière générale, tout alternat de circulation doit être mis en œuvre selon les principes définis dans le guide technique du SETRA volume 4 (édition 2000) relatif aux alternats et notamment :

La vitesse est systématiquement limitée à 50 km/h dès lors qu'un alternat de circulation est en place. (cf art 126-A de l'IISR)

L'interdiction de dépasser est également instaurée (sur les sections sur lesquelles le dépassement est normalement autorisé)

Dès que possible, l'empiétement du chantier doit être ramené à sa largeur minimum afin de rétablir la possibilité de croisement de 2 véhicules poids lourds par suppression de l'alternat. Notamment chaque soir, chaque fin de semaine et de manière générale, en période hors activité du chantier.

Article 2

Si la période prévisionnelle des travaux intègre des jours hors chantier, selon la circulaire n°96-14 du 6 février 1996 relative à l'exploitation sous chantier, les travaux ne devront pas entraîner de réduction de capacité du trafic routier habituel.

Article 3

Le choix du (des) mode(s) d'exploitation du chantier est, normalement, préalablement déterminé par le Maître d'Oeuvre des travaux. Le(s) mode(s) d'exploitation du chantier est (sont) proposé(s) par l'entreprise chargée de réaliser les travaux à l'autorité détentrice du pouvoir de police de la circulation. Ils doivent être conformes au volume 6 du guide technique du SETRA relatif au choix d'un mode d'exploitation (édition 2002).

La signalisation réglementaire sera conforme aux dispositions de l'Instruction Interministérielle sur la signalisation routière.

Elle est à la charge financière et sous la responsabilité du Maître d'Ouvrage pendant toute la durée du chantier.

Elle est fournie, mise en place, remplacée et déposée, surveillée et maintenue par l'entreprise désignée par le Maître d'Ouvrage ou ses services.

Elle est sous contrôle de l'autorité détentrice du pouvoir de police de la circulation représentée par la direction territorialement compétente.

Le chantier peut être « fixe » ou « mobile » selon son mode de réalisation conformément aux articles 130.B.1 et 131 de la 8ème partie de l'Instruction Interministérielle sur la Signalisation Routière.

Le responsable de cette signalisation, Mr Ferreira-Da-Silva est joignable au : 07.64.51.43.36

Article 4

Le présent arrêté sera publié au recueil des actes administratifs du Département de l'Isère.

Les dispositions du présent arrêté prendront effet à compter de la date de publication précitée et de celle de la mise en place effective de la signalisation prévue à l'article précédent.

Article 5

La Directrice générale des services du département de l'Isère,
Le Commandant du groupement de Gendarmerie de l'Isère,

Le demandeur,
Sont chargés, chacun en ce qui le concerne, de l'application du présent arrêté dont copie sera transmise aux services destinataires suivants :

La commune impactée par la restriction : Moirans

[REDACTED]

[REDACTED]

Conformément à l'article R 102 du Code des Tribunaux Administratifs, le présent arrêté pourra faire l'objet d'un recours contentieux devant le tribunal administratif compétent, dans un délai de deux mois à compter de sa date de notification ou de publication.

Conformément aux dispositions de la loi 78-17 du 06/01/1978 relative à l'informatique, aux fichiers et aux libertés, le bénéficiaire est informé qu'il dispose d'un droit d'accès et de rectification qu'il peut exercer, pour les informations le concernant, auprès de la collectivité signataire du présent document.

[REDACTED]

Chantiers fixes

CF22

Alternat avec sens prioritaire

Circulation alternée
Route à 2 voies



Remarque(s) :

- Dispositif à n'utiliser qu'en cas de bonne visibilité réciproque et faible trafic.
- Cf. Signalisation temporaire - Les alternats.



Remarque(s) :

- Dispositif applicable uniquement de jour et sous certaines conditions : Cf. Signalisation temporaire - Les alternats.

- Un panneau B 14 de limitation de vitesse à 70 km/h peut éventuellement être intercalé entre les panneaux AK 5 et KC 1.

Chantiers fixes

CF24

Alternat par signaux tricolores

Circulation alternée
Route à 2 voies

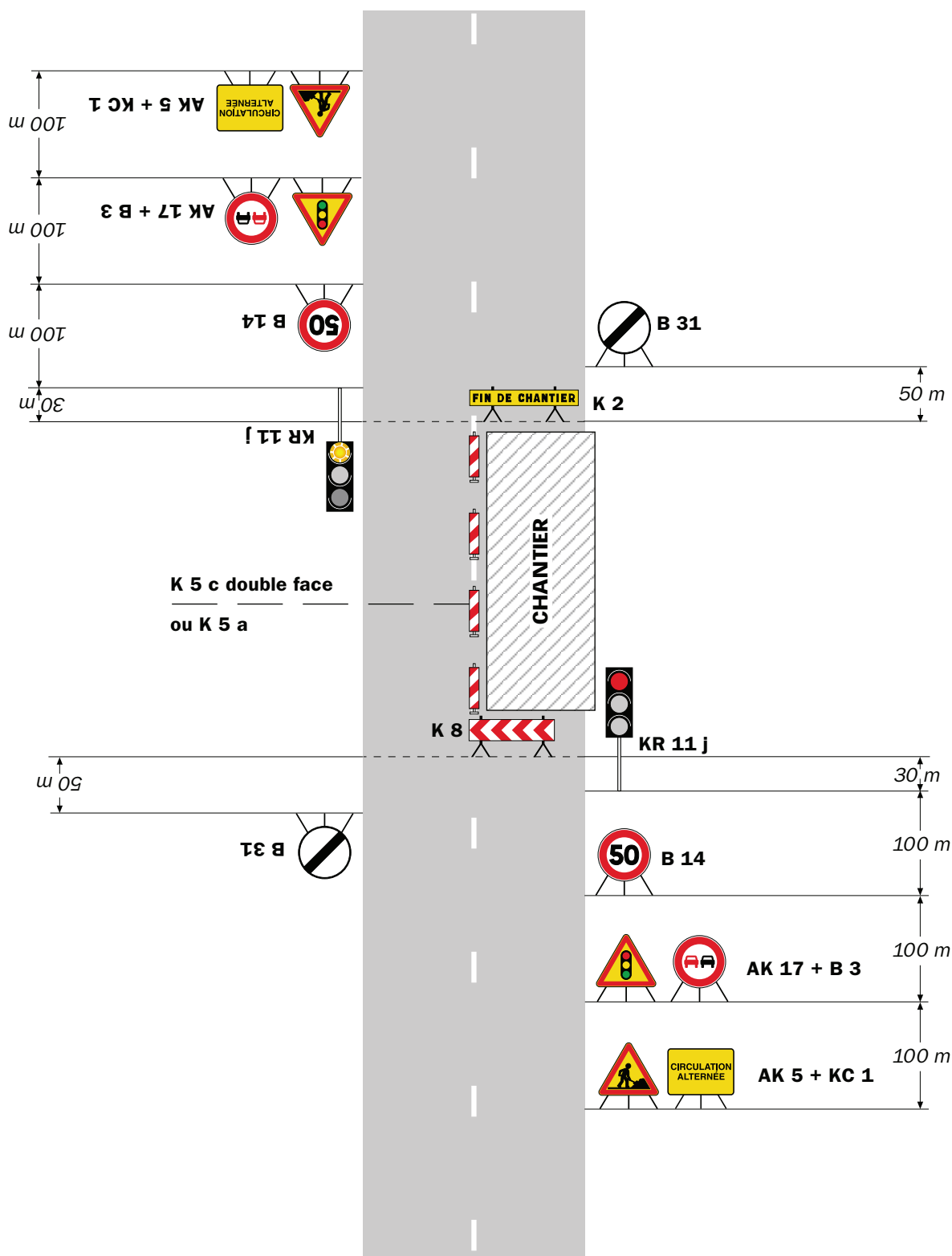

Remarque(s) :

- Schéma à appliquer notamment lorsque l'alternat doit être maintenu de nuit, en absence de visibilité réciproque.
- Pour le réglage des signaux tricolores : Cf. Signalisation temporaire - Les alternats.
- Un panneau B 14 de limitation de vitesse à 70 km/h peut éventuellement être intercalé entre les panneaux AK 5 et AK 17.

Hôtel du Département de l'Isère - CS 41096 - 38022 GRENOBLE CEDEX –
Tél : 04.76.00.38.38
Directrice de la publication : Séverine Battin
Rédaction et abonnement : service relations usagers